朝鮮日報

刊朝

本紙朝夕刊十二面

[illegible]

皇國臣民ノ誓詞

(其ノ一)

一、私共ハ 大日本帝國ノ臣民デアリマス

二、私共ハ 心ヲ合セテ 天皇陛下ニ忠義ヲ盡シマス

三、私共ハ 忍苦鍛錬シテ 立派ナ强イ國民トナリマス

(其ノ二)

一、我等ハ 皇國臣民ナリ 忠誠以テ君國ニ報ゼン

二、我等 皇國臣民ハ 互ニ信愛協力シ 以テ團結ヲ固クセン

三、我等 皇國臣民ハ 忍苦鍛錬カヲ養ヒ 以テ皇道ヲ宣揚セン

社說

브라질新政權

國際政治經濟上影響重大

一

去十日 南米브라질國에서는 突然 新憲法을 發布하야 無血의 “쿠·데타”가 成就되엿다. 卽日로 實施된 新憲法內容은 (一)聯邦各州及 都市 立法機關의 解散 (二)中央集權의 强化하야 大統領及 內閣에 廣汎한 權限賦與 (三) 聯邦議會는 從來의 二院制를 廢止 하고 一院制 確立 (四)國家經濟顧問會議 創設等이 그主要項目이다. 此에 依하야 때마침 非常議會開會中의 上下兩院은 政府에게 包圍되어 强制的으로 解散되고 政府는 軍隊에 對하야 『新憲法은 國體擁護에 合致한 原則을 基準으로 發布된것이다. 吾人은 軍部와 民主主義 修正에 依하야 이國家에 新國家가 되엇다』는 言明을 布告하는同時에 『富分配 對外政府機關의 支持를 全部停止한다』고 聲明하엿다.

以上事實에 依하야 브라질政府는 現大統領발가스博士를 中心으로 獨裁政治가 樹立된것을 알수잇거니와 이것은 一種의 『組合國家』의 組織으로 西半球 最初의 全體主義國家의 誕生이니만치 世界各國이 받는衝動은 크다.

二

新政府의 目標는 中央集權强化와 共産主義排擊에잇다 발가스大統領이 이번 “쿠·데타”에 成功한것은 綠色『요니폼』의 百萬黨員을 擁한 所謂 『악숀·인테그라스타·부라지레이라』(俗稱 인테그라스타)라는 팟시스트政黨의 全國的 支援과 從來에는 恒常 勢力均衡의 열쇠를 잡고잇든 軍部의 支援에 依한것으로 브라질國 인테그라스타黨은 이데오로기-的으로 나치스의 影響을 多分히 바덧다. 그들은『宇宙의 統一』이라는 觀念下에 全體國家를 目標로 黨首프리니오·살가-드氏의 指導下에 一九三二年 愛國精神運動開始以來 今까지 熾烈한 運動을 繼續하여왓다. 그들은 國際主義의 淸算、地方分權主義의 粉碎、共産主義의 撲滅等을 모토-로 一九三五年 共産主義者의 大規模的暴動이 잇슨後 그勢力이 더욱 增强하게되는데 今回 “쿠·데타”에 依하야 인테그라스타는 現政府支持下에 今後 브라질國을 支配하는 唯一의 政黨的役割을 하게되엿다.

三

브라질國의 獨裁政權出現은今後 國際政治經濟上 多大한影響을 波及하게되엿다. 去六日 日獨伊 防共協定成立이 正式으로 發表되자 米國當局에서는 波蘭、葡萄牙、브라질等諸國도 此에加入할 可能性이 만타는點을 말하엿거니와 歐洲에잇서서의 國民戰線對 人民戰線抗爭이 스페인 問題로 露骨化하다가 支那事變勃發및 日獨伊防共協定成立으로 一層더 그局面이 擴大되는此際에 브라질國의 獨裁政權出現은政治的으로 그意義가 크거니와 經濟上으로도 亦然하다.

브라질國이 인테그라스타黨을 通하야 나치스의 影響을 밧게된後의 獨逸의 對伯貿易增進은 實로 可驚할배잇다. 卽 一九三二年에는 米英獨의다음으로 第四位를 占하엿든것이 一九三五年에 第三位로、一九三六年에는 다시 英國를 凌駕하야 第一位로 昇進하엿다. 이로미루어 今後 日伊兩國의 經濟的進出도 어느程度로 豫想할수잇는가한다. 이리하야 브라질國의 獨裁政權出現은 防共戰線의 擴大强化를 意味하는同時에 孔米主義를 방패로한 南北아메리카經濟圈에 一大威脅을 주게되엿다.

長驅西安空襲

敵飛行機六臺粉碎

【○○十三日發同盟】 我陸의 荒鷲 島谷部隊는 十三日午前九時○○根據地를 出發、同十一時五十分 陝西省境西安을空襲、敵飛行場大格納庫二棟及庫內에 잇는大型一中型二 小型三合計六機를 粉碎하고 午後二時 悠悠히 歸還하엿다

杭州灣上陸部隊

上海 松江間 水陸連絡確保

【松江十三日發同盟】 杭州灣上陸新銳小澤部隊는 九日 松江을 占領하고 다시小澤部隊는 十一日正午 松江의 東北方 北橋鎭을 占領하엿다 上海松江間은 陸路及黃浦江의 水運에依하는 連絡은 十二日正午에 이르러 全然 我手中에 歸하게되엿다

【松江十三日發同盟】 松江을 攻略한 山田部隊는 上海線과 ○○、○○西部線을 連結하기爲하야 十一日午後一時 進擊을繼續하야 北橋鎭을 攻略하엿는데 退路가업다고 본 敵約一千五百은 十二日早曉猛烈한 逆襲을試하여왓스나、同隊岡谷新作大尉는 左脚에 重傷을負하면서 第一線部隊를 指揮하고 이를擊退하엿다 이리하야 杭州灣上海兩部隊의 빗나는 握手는 十三日中에 完了하게될것이다

嘉定完全占領

【上海十三日發同盟】 上海軍司令部午後四時發表=昨日來南翔東方을 經由하야 北進中인 飯塚、津田、谷川、福井等의 各部隊는 嚴次로馬陸鎭及 그北方에잇는 敵陣地의抵抗을 蹴散하면서 急追하야 今朝來 嘉定城을 猛襲하야 午前十一時에 이르러 完全히이를占領하고 城頭노피 日章旗를飜揚하고 다시敗退하는 敵을北方으로 壓迫하고잇다 片岡、小堺等의 各部隊는 前日에繼續하야 朝來 嘉善附近의 敵陣地를攻擊하야 午前十時 同地를完全히占領하고 敗退하는敵을西方으로 急追中이다 吳淞鎭을 占領하고 北通한岡本、長谷川、神田等의 各部隊는 今朝來 벌서 羅店의 線에서京滬鐵道를 遮斷하고 다시崑山方面으로 敵을壓迫中이다

【上海十三日發同盟】 敵이 上海防衛左翼陣地最大의 堅壘라고 자랑하든 嘉定城은 部落周圍에外壕와 堅固한城壁을 圍繞한 二大要塞인데 羅店鎭方面으로부터 正面으로 攻擊할때에 그方面에 크리크를 利用한 頑强한 防禦陣地三線이잇서 攻略은 非常히 困難하게보엿스나 我○○部隊는 嘉定의 搦手인 南方側面으로부터 漸次敵陣地를 切崩하야 猛擊하고 또一方羅店鎭北方 ○○部隊는 十二日來 劉河鎭 南方으로부터 攻擊을 開始하야 十三日 그第一線은 劉河鎭南方四粁의 百家宅에 進出하야 이곳서 嘉定의 南北西方面으로부터 挾擊壓迫된 形狀이되여 敵은全然戰意를 일코 動搖되여 거의 抵抗을 試하지안코 이를 放棄하고 太倉方面에 敗退한때문에 金城湯池를 자랑하든 嘉定城도 맥업시도 陷落하엿다 我軍은 極神速 士氣益益昇昂되야 (舍쉴새도업시) 敵을 急追하야 그先頭部隊는 벌서 嘉定西方塢家角에達하엿다

蔣介石、浙江死守嚴命

【上海十三日發同盟】 確實한側의 消息에 依하면 神速한 我杭州灣上陸部隊의 楓涇鎭占領에 嘉善、嘉興危急의 報를 接한 蔣介石은 十一日夜陳誠外高級幕僚를 帶同、杭州에 急行하야 十二日張發奎劉建緖의 各武將과會見、浙江防備의 新作戰方針을決定、十二日嘉興方面의 新陣地防禦施設를 視察、各師旅長에 對하야 浙江死守를 嚴命한 後十三日 未明蘇州에 急據歸還하엿다 支那側最高軍事當局은 이제 寧滬으로부터 滬杭兩方面戰線의大異常에 狼狽하야 陣容再整에奔走中이다

松江鎭攻略戰

【松江에서 十三日大鋼、堀川同盟特派員發】 松江鎭城攻略戰은 壯烈凄絶을 極하엿다 卽○의戰線에서 拔群의 勳功을세우고只今도杭州에 進出한 我山田部隊는 九日午前九時 黃浦를 건너그北岸의 第一陣松江을 目標하고 西南으로부터 殺到하엿다 敵第百八 第百九의 兩師의 大部隊는 城壁上에 機銃迫擊砲의砲座에 依據하야 一步도 退去치안코 抵抗하엿다 我部隊는 逐次이를 壓迫하면서 九日夕刻縣城附近에達하야 林田部隊는 그北門에 山澤部隊는 그西門에迫到하야 이곳서 十數時間에亘한 壯烈한 夜間攻擊戰이 開始되케되엿다 그때 北門에到達한 長谷川部隊는 退路가 絶斷되여唐惶하는 敵部隊를 가까히 誘引하야 肉彈으로써 突入하야 先頭에섯든 古市實少尉(鹿兒島縣出身)는壯烈한 戰死를하고 三浦倉三郞少尉도 重傷하엿스나 部隊長長谷川壽雄大尉、阿部紫小尉等은 愛刀를내둘러 敵兵十七八名을 斬殪

사다리로 城壁을 突入하는 勇士들 (新聞사진)

共産黨壞滅

國府에要請

閻以下地方將領이

【東京電話同盟】 中國共産黨은蔣介石以下國民政府及國民黨最高首腦部를두고 巧妙히 國共合作에 成功하야 對日抗戰의 强化를圖하야 今次全面的인 日支衝突의重大起因이되엿는데 最近의 支那側敗退에 直面하야 國民政府部內에서도 周恩來以下 赤化分子에 對하야 怨嗟의聲이 漸次增大하려하고잇든이때 마침내 今次支那事變에 際하야 再起不可能이라고까지하는 山西의 閻錫山以下 地方將領은 時局解決의先決要件으로 共産黨의 徹底的壞滅을期하고 去十月十六日付로써 閻錫山以外 十六名의 將領이 連名으로 國民政府及 支那全國各機關에 大要左와 가튼 通電을 發하엿다고 十三日 確實한 方面에 入電이잇섯다

今回蘆溝橋事件 發生以來 日支兩軍이 相戰하지 벌서三個月只今은 干戈는 全支에 及하엿다 閻錫山等이 湯襄을 守하고軍備를整頓하면서 이戰爭을 未然에防止치못한것은 實로 遺憾이다 더욱 和戰의 大權은 中央에잇는것으로 邊疆將領이 容喙할배아니나 最初日支方이 不擴大主義를 宣言하고 和平解決을 圖하엿스나 馮治安의 部下等이 人民戰線及 共産黨의 使嗾을바더 事態를 擴大하야 日本上下의憤怒를사서 禍를 中外에기치게되엿다 또上海에서도 共産黨의教唆에 基하야 租界爆擊이엇섯스면 現在와如한 列國의 同情을 失치안허슬것이다

共産黨은 公然히 蘇聯邦과提携하고 過激手段으로 世界戰을捲起하야 有産階級打倒를 企圖하려하므로 戰局은 드듸어 險惡化하고 赤化는 이에急迫하엿다 萬若中國이 이一戰에 敗하면共

占領한南市要地

米人會社에貸與

軍事行動을妨害할奸策으로

十三日貸與事實發表

【上海十三日發同盟】 支那의 國有汽船會社인 招商局碼頭에서 南市에잇는 東棧橋、楊家渡棧橋、金利源棧橋와 그 所屬倉庫는 突然 去九日을 期限으로 米國人經營 윌리암·한드商會에 貸與한다는旨 十三日發表되엿다 右는 모두 軍事上의 重要地點으로 我軍의 占據地域內에잇는것인데 이는 故意로 我軍의 占據前 九日 外國商社에 貸與하는 形式을 取하야 全然 我軍事行動을 妨害하려는 奸策에 不外함으로 我方은 如斯한 不信行爲에는 어데까지던지 旣定方針대로 臨할터이라한다

沙河鎭、廣平占領

【石家莊十三日發同盟】 十三日午後 마침내 坂西部隊의 一部는 京漢線 沙河鎭에 侵入한 約一千의敵에게 對하야 裝甲列車砲兵部隊의 協力을어더 猛攻擊을開始하엿다 午後三時 我砲兵彈은 城壁의 一角에 突擊路가되자 喊聲을지르며 一齊히 城內에 突入하야 마침내 이를占領하엿다 敵은我軍의 猛擊을바드면서 東南方으로 潰走하엿다

【石家莊十三日發同盟】 廣平에잇는 舊劉汝明의 百三十二師를主力으로한 約三千의 敵有力部隊에對하야 十二日來 攻擊을續行中이든 我○○部隊主力은 頑强히 抵抗하는 敵에게 猛擊을 加하야 十三日午後零時五十分 이를擊破하고 廣平을完全占領하엿다 敵은 我軍의 追擊을 맛고 猛襲때문에 徹底的打擊을 밧고 約二千의 屍體와 多數의武器彈藥을 遺棄하고 東方으로 潰走하엿다

黃河流域空襲

【旅順十三日發同盟】 旅順要港部發表=我○○艦隊航空部隊는 十三日 午前午後에 亘하야 大擧黃河流域의 濟陽、齊河方面에 進出하야 北支軍과 協力하야 大爆擊을 敢行하야 晏城、禹城、桑梓店에서 裝甲自動車十六輛及縱隊를 爆破하고 田家口附近의敵陣地를 猛爆하야 敵은 大損害를주엇다 我方에는 損害업다

外岡鎭占據

【上海十三日發同盟至急報】 嘉定縣城南側으로 潰走하는 敵을猛擊中인 淺間 安達兩部隊는 今日正午頃에 벌서 太倉縣東南方三里의 外岡鎭을 占據하고 다시 猛進을 繼續하고잇다

山東省北部의 作戰體勢整然!

【天津十三日發同盟】 山東省東北地區에 進出하야 武定을 占領한 我石田部隊는 敵의 右翼에向하야 砲擊을加하고 鳳凰店을 占領한 赤柴部隊 脹莊으로부터 禹城을 壓倒하고잇는 福榮部隊 津浦線 西方梁村에 進出한 桑田部隊와 相呼應하야 山東省北部에잇는 皇軍은 只今全面에亘

"今後戰爭繼續되면日本의責任이다"

九個國宣言文案에挿入?

但 多少緩和될것으로觀測

【브랏셀十二日發同盟】 英國代表이든外相、米國代表 데비스는 巴里로부터 歸還할 佛國代表델보스外相을 마저 十二日夜 會議長인 白耳義外相 스팍氏邸에 參集하야 擧議를 가리한後十三日에 再開할 九個國條約會議에對하야 여러가지 協議를 한結果 日本에 第三次通牒을 發하는것을 中止하고 그代身三國의 共同宣言文案을 作成하야 十三日午後의 會議에 提出하게 되엿는데同宣言의內容에 對하는 今後戰爭을 繼續하면 日本의 責任이다 라는의 字句를 挿入하기로 意見一致를 보앗다고 觀測하엿다 但全面에 대하여서는 二、三代表가 有力하게 反對하고잇는 結局日本에 對하야 緩和되지나 안는가 觀測된다

英國의對獨伊

親善策의理由

【倫敦十二日發同盟】 할리팍스卿이 伯林을 訪問하고 히틀러總統과 會見한다는 報道는 相當世論에잇서서의 차-노外相과 파萬에 伊英國大使와의 會談及 [illegible] 英國側의 [illegible] 新伊太利大使 그란디氏와의 會談 外相及 英國政府의 [illegible] 前記가 아닌가 [illegible] 兩國과의 對立關係緩和에 出發한 理由는 西班牙不干涉問題가 一時停滯되엿것 西班牙叛亂政權과의 關係成立이 豫測되엿것 日支紛爭의 結果와 日、獨、伊防共協定에對한 考慮等의 諸點이 列擧된다 一方英佛兩國關係는 地中海問題를 中心으로 强히 接近되여 佛國政府도 英伊兩國에 對하야 諒解工作에 參加하야 結局英國은 伊獨을 根幹으로하는 西歐諸國의 平和를 [illegible]

【倫敦十二日發同盟】 英伊交涉에 關하야 英國政府에서는 英伊交涉의 前途는 樂觀不能이라는 見解가 支配的이고 英伊兩國政府가 外交關係를 調停하야 交涉을 開始할것은 事實이다

前途樂觀不許

【羅馬十二日發同盟】 英伊兩國間의 [illegible] 英伊交涉에 對하야 一般伊太利는 아직 兩國의 [illegible] 外交折衝에 依하지 아니하면 안될 [illegible] 一、伊太利側은 [illegible] 二、[illegible] 의 全體的性質을 가지것에 不過하다 三、[illegible] 一方伊太利側에서도 英伊交涉의 前途에 [illegible] 英國政府의 交涉을 有利하게 [illegible] 不過하다

太倉崑山方面敵

蘇州方面으로退却

敗走하는敵軍猛爆擊

崑山市一部火焰衝天

【上海十三日發同盟至急報】 太倉 崑山의 敵後方部隊는 今正午頃부터 장크及 陸路로 續續蘇州에 向하야退却을開始하엿다 崑山市街의 一部에는 火炎가이러나 火焰에싸이어잇다

【上海十三日發同盟至急報】 海軍航空隊千田、今村兩部隊는 陸軍岡村○○部隊와 聯合하야 今日午後 그主力으로써 太倉 崑山으로부터 蘇州에 向하야 敗走하는 敵에 對하야 爆擊을加하고 特히 今村部隊는 크리크地帶에서 장크 一千餘隻에 分乘하야 敗走하는 敵에게 巨彈을퍼부엇다

產黨은 西北에 逃亡하야 國民에 轉嫁하려한다 我等은 一日이라도 速히 正確公正한 認識判斷下에 支那를 이滅亡의 淵에서 救出할 責任이잇다 我等은 限前의 共產黨의 誤에 任한 長官의 善處를 要望

外陸遞三相

首相과要談

【東京電話同盟】 十三日午後一時 政府側과 議會振肅委員과의 懇談會散會後 廣田外相、杉山陸相 永井遞相은 首相官邸에 남어서 近衛首相과 會見하고 要談을遂하엿다

(六十餘里에 亘하야 龍勢를 整頓하야 黃河下流中央軍의 防禦線에 猛擊을加하고잇다 十一日 我空軍의 濟南飛行場 交通에 依하야 抗日濟南에 一擊을 加한後로부터 黃河江上의 形勢는 異常한 緊張을呈하고 太原陷落 上海包圍完成에依하야 敵動을 바더다고하는 韓復渠의 動向을와 고 危險한 推移를 나타내고잇다)

朝日特報

上海に於ける支那戰線

支那側が映した抗日軍閥の傀儡におとる支那兵の眞の姿を見よ!

十五日より豫告

プラーグ大學生

母への抗議

同時上映

明治座

本社參觀

▲忠南公州郡聖德普通學校生徒三十二名 沈毅昇氏引率下本社見學

人事·集會

▲鈴川專賣局長 平壤地方局管內를 巡視키爲하야 十四日午後三時三十五分 京城驛發列車로 出張 十七日歸任豫定

▲朴興植氏(和信社長)本館落成人事次來社

▲李基衍氏(和信專務)同上

第二回米收穫豫想

(一回發表보다減少)

【東京電話同盟】 農林省發表 第二次公表 今年十月末日의 米第二回豫想收穫高는 六千五百七十七萬八千二百十石으로 此를 九月二十日 現在의 第一回豫想收穫高에 比하면 百二十一萬三千九百六十石(一步八厘)의 減少를 示하엿다

殘存米最終發表

【東京電話同盟】 農林省第三次最終發表=昭和十二年十一月一日現在內地의 米穀現在高總數量은七百四十二萬四千百五十一石인데이를 前年同期의 八百萬六千四百四十石에 比하면 五十八萬二千二百八十九石卽約七分의 減少다

	昭和十二年度	前年同期比較增減
內地米	[illegible]	[illegible]
朝鮮米	[illegible]	[illegible]
臺灣米	[illegible]	[illegible]
外國米	[illegible]	[illegible]
合計	[illegible]	[illegible]

棉花綿絲

最高標準價格決定

【大阪電話同盟】 紡績聯合會及棉花同業會에서는 次週의 棉花綿絲最高標準價格을 左와如히 決定하고 十三日 發表하엿다

甲、綿絲金巾第二十番手

一梱 二百二十八圓

受渡月 昭和十三年一月及二月

基準 經濟定期三月限大引八仙○六

十五인트變動마다 一梱에對하야 一圓五十錢

乙、棉花

스트릭트미드링그 八分의七时

受渡月 昭和十三年一月及 二月

基準 經濟定期三月限大引八仙○六五포인트 變動마다 一擔에對하야 二十五錢

一擔 四十九圓五十錢

登錄商標

治療와豫防

=痰咳喘息一切의病勢를治療하고=

=肺炎肋膜等의變症을防止합니다=

咽喉를직히자

保健의關門

靈藥「龍角散」을 꼭服用하서야病患이 시절에 맞습니다 하로바삐 病患이 중하게되시기전에 꼭처주십시요

靈藥「龍角散」은 담·기침 천식 파 모-든難症의기침병에 잘드를뿐만아니라 어린애들의 백일해와 홍역기침에 的確한效과를가지고잇는약이니 단시일안에 根治되어버립니다

또한 本劑는 인이백이는법이없고 조곰도副作用의염여가없이 무서운 肺炎과肋膜炎等의變症이됨을防止하여주며 初期에사용하시면 豫防이되는 家庭必須의常備藥입니다

심기침

심기침

龍角散 (룡각산)

맛이조코 먹기조코 듯는약

主治効能

기관지염、심장성등의 천식

담이 끌시나오는 담기침 一切

기침이심하나와고롱을받는 氣管支加答兒

열이나거나 없거나 고롱이심한 流行感氣기침

血痰、바른기침이나는 肺病患者기침

어린애들께가장위험한 百日咳、麻疹咳

해일백

심기감

定價

四日分 三十錢

八日分 五十錢

十八日分 一圓

四十日分 二圓

六十五日分 三圓

本舖 株式會社 藤井得三郞商店

東京市神田區豊島町

振替東京九一番

電話浪花(86) 一九二〇 八〇五番

☆全道藥房에서販賣하고잇습니다

豐年！豐年의謳歌 破天荒의大記錄

全朝鮮第二回收穫豫想高二千六百餘萬石

無前大豐에 農村景氣殷盛

풍년이다！풍년！금년이야말로 전에업는 대풍년이다 다른곡식도 대개가전보다 낫게잘되엿지만 쌀농사는 금년따라 각별한 풍년을보앗고 수확예상의수자로 새로운 조사방식에 의한것이라고는하지만 종래에 듯지못하든 파천황의 기록을 보이고잇다 즉 제일회예상때는 이천오백칠십오만여석이라고 한든것이 그후의 천후관계가 더욱 조와진때문에 십삼일 발표된 제이회예상수확고는실로 이천六백삼십사만여석으로 제일회보다도 일백오십팔만석이나 더만흔 공전의최고수자인것이다 근년의최고의기록을 보이엇든 무진대풍이란것은소화오년에 일천구백여만석이란것이엇섯는데 그때는풍년을 들어서도 쌀값이 무섭게떠러저 가는곳마다 풍작기근(豐作饑饉)이라는 소리가 놉핫든것이다 그후해가 조선으로서는기록에업는흉년이엇는데 그후에다시 일천구백만석대의수자를 보이기는 작년이엇다 작년은 세상이다 알다시피 남조선에큰한발이 잇슨뒤에 큰홍수까지 잇섯기때문에 큰흉년이라고 하엿스나 바로작년은 미곡생산고(生産高)조사방식을고치어 더정확히 하엿다고하야 흉년은 확실한 큰흉년이면서도 수확고의 수자만은 놉핫섯다 그래서 세상에서는 흉작풍년(凶作豐年)이라고하야 수확의 수자만키 놉핫든것을로 다 비웃섯든것이다 그러나 금년은 봄부터 대체에잇서서 우순풍조하야 한발도없섯고 홍수도 평북도 일부에만 잇섯슬뿐 그외에는 년년히잇든 홍수도별로없지안허 각지가모다풍년이들엇다 그리하야 종래에보지못하든 이천六백삼십사만여석이라는 예상수자가 나오게까지되엿다 실수(實收)의수자를 다시보아야알것이지만은 대체에잇서서 이회예상의수자와 큰차이는 업슬것으로 예상되고잇다 이것을 종래식대로 조사를 한대도 대체에 잇서서 일천구백만석에서 이천만석에 달하는 수자에 이를수이잇서서 금년의 풍년이야말로 기록에 업는 큰풍년인것이다 결하야 금년의 쌀값은 대체에조타 십삼일의 인천기미는 이십구원팔십전으로 그만하면 현재도 상당히 놉흔터이고 압흐로도 크게떠러지리라는 념려도 업는 모양이다 쌀을사먹는사람의 립장으로보면 쌀값이놉흐다는것은 다소반갑지안흔일갓기도하나 이때문에 농가의 경기가얼마큼 조흘것이 사실임으로 그결과는 전반적으로 조흔결과를 줄것은 물론이다

말쑥한禮服紳士 白晝에저 "즈른일"

旅館女給仕에게두次例暴行

被害少女警察에膺懲을呼訴

백주에 서울한복판 려관에서 처녀급사를 통식이나 유린한희세의 색마가 동변당한처녀의 호소로 십삼일오후네시 종로서원에게 잡혓다 이자는 평북영변군태평면 편상동(寧邊郡泰平面舗上洞)태흥금산 (泰興金山)동인금산(東仁礦山)사무소사무원김봉명(金鳳明)(二六)으로 십일일밤 여덟시 경성에와서 광화문통(光化門通)백사십칠번지 고려(高麗)호텔에 투숙하고잇든중 십이일밤아홉시경 그려관급사 김려옥(金麗玉)(一七)이가이불을펴러방으로 드러온것을 폭행하려다가 고함치는바람에 뜻을이루지못하고 십삼일오후 대낫두시경에 그문폭리문이지 또그집녀급사로잇는정봉희(鄭鳳姬)(一七)가를 방으로불러드려밀사로저항하는것을폭력으로정조를유린하고 야마럿다 생명가튼정조를 빼앗끼고무념(無念)의눈물에잠긴 피해소녀의급보로 종로서원이현장에 달여갓슬때에는 김봉명은 "모一닝"으로쪽빼고 시치미를떼고잇섯스며 동서에서는 소녀가욕을당하고잇는것을 알고도 아무런처치를하지안은 그려관사무원 송만용(宋萬用)(三六)도 주선혐의로 공모의 혐의로 겸거취조중이며 색마의희생이된 전기소녀는 월급오원으로 얼마전그려관으로온 면모습하의 가련한처녀이다

國防婦人會 京城本部結成式

皇居遙拜·功勞者表彰等

昨日京城球場서擧行

대일본국방부인회(大日本國防婦人會)경성련합분회에서는 준전시체제하의 총후의적성을 일통강화하기위하야 련합회란명칭을 지부로개칭하고 경성본부를새로 결성하기로되엿다 이결성식은 제이회총회를겸하야 십삼일、오후한시부터 경성『그라운드』야구장에서 회원일만여명참가하에 성대히거행되엿다 식은 황거요배(皇居遙拜)국가합창 국민정신작흥에관한 조서봉독황국신민의 서사랑독 다음으로 선언의랑독이잇섯고 그다음 경성지방본부장감자(甘蔗)지사부인의인사 매야(梅野)보총대장의고사 경성지부장좌백(佐伯)부윤부인의인사가잇고 공로자의표창등이잇슨후 오후四시반에 폐회하얏다

南總督의 山上"테스트"

漫步學生에게

십이일오후에 호의한사람을 데리고 남총독은 남산(南山)을산보하다 [illegible]

來月一日防火"데一" 各道一齊히擧行

當日警察及消防關係者總動員

防火祈願祭等實施

해마다 거행하는 방화(防火)대이는 각도에서일제히 오는십이월일일에 거행하기로되엿다 이날은 경찰엇소방관계자를 총동원하야 령지의 봉독(令旨奉讀)국방(國防)및방화기원제를 비롯하야 각종의 선전행사를 대대적으로 거행하야 방화사상보급의큰운동을실시하기로되엿다한다

航研機快翔

【東京電話同盟】 십삼일 오전여덟시사십칠분에 전연장조자 (千葉縣銚子)상공을 통과하야 제일주를 마친항공연구기 (航空硏究機)는 그뒤쾌상을계속하야 제이주재인조자를통과하야 그날오전열시오십오분 (소요시간두시간팔분)다시 제삼주재의 조자를통과오후한시오분(소요시간두시간오분)으로 평균시속(時速)도더하야국히 성적이조하다한다

自轉車傷人

십이일오후네시경 부내동대문밖 금강(金剛)택시아메서 창신정(昌信町)백삼십삼번지 김씨(金氏)(二)라는로파가 길을건너가다가 자전거에치여 얼골기타에 전치두주일가량의 상처를입엇다 상처를입힌자는 신설정(新設町)백삼십이번지 김장복(金長福)(二)이다

故松下署員忌明에 遺族이國防獻金

지난 칠월말 북지나 단가촌(團家村)의 격전에서 명예의전사를한 동대문서원 고송하량웅(松下良雄)씨의 유족은 고인의 기명(忌明)인 십삼일 동대문서에 금일봉을 국방헌금으로 헌납하엿다

元日將兵慰問 專賣局에서準備

총독부안에잇는 조선군사후원련맹(朝鮮軍事後援聯盟)과 전매국(專賣局)에서는 오는신년 원일(元日)지나(支那)전선에서 제국의국위선양을위하야 분전중인 황군장병 전체에년하(年賀)를겸하야 권연『가찌도끼』약십오만갑을보내기로되엿다 이것은 전조선각지에 산재하야잇는 약육만개소의 연초소매상을 총동원시켜서 총후의 성의를 표할려이다 그런데 신년년하품으로 보내는권연『가찌도끼』에는『신년경축스럽습니다』라는 글자를 인쇄한『카드』에 보내는자의 주소성명을기입하야 그것을 한장식너어서 오는 십이월말일까지현지에보낼터이다

慰問使派遣

卅一本山住持會議決定

조선불교 전조선삼십일본산주지회의(住持會議)에서는 수일전에 주지회의(住持會議)를열고 황군위문금으로 오천원을 모아내기로 결정하고 동시에 북지제일선의 장병을위문하기위하야 위문사(慰問使)를파견하기로되여 이경비 일천원도 모오기로 결의하야 합계륙천원을 각본산에분담시켜서 오는이십일까지에는 집합하기로되엿다 한다

銃後에보는 兒童의赤誠

【第二十師團(龍兵部隊)】△경기도수원군남양보통학교(南陽普通學校)생도는 모정교의교생도가 나가되어 그들을 뵈이고 적시『황국신민의 서사』(皇國臣民誓詞)를 외어보라고 하엿는데 그인식을 시험하여보앗든바 그학생의 시국인식이 모다분명하여 매우 만족하엿다 그다음으로는 단발요지음에 회제로되어잇는 단발령(斷髮令)의 효과가 어떤가하고 엄밀히 조사한바 역시모두 빡빡이 머리를 깍고잇서서 조선학생의 시국인식이 만점이라하야 매우기뻐하고 조화하엿다한다

(學校)오년생 홍종엽(洪鍾燁)(十五)은 황군의활동에 감사하야 매일아침 조선신궁에 참배하고 황군의승리를 기원하고잇섯는데 지난번 이래 일개월에걸쳐 하루세끼씩 먹는것을 두끼로줄이고 그대금을 원이십전을 황군위문금으로 사단에보내왓다 ◇대구보통학교(大邱普通學校) 생도일동은 사변의이야기를듯고 황상황군의 분투에 감격하고잇섯는데 나라를위하야 얼마라도 소용이되게다고 수업후와 일요일에 생도일동이 도토리와 벼이삭주은것과 공물주어서판것이 팔원오십삼전이되엇슴으로 위문금으로 사단에 붓처왓는데 이아동들의 행동에 편게자는 비상히 감격하고잇다。

鐵道省宅扱은 二割의不成績！

朝鮮서도一割豫想

철도국에서는 철도성에서 현재실시하고잇는 소화물 택급(宅扱)제도를 조선에도 실시하고저 그계획을진행중인데 대체로 명년일월중부터 실시하게될듯하다한다 그런데 『택급』제도가 실시되는때는 일반리용자는 매우편리하게될터이나 소운송에 대하야는 상당한 영향이 미치게될것으로 예상되는데 철도성의 실시해온 성적을보면 그것을 실시한지 십년이나되엿스나 겨우철도수송의 소화물총량의 이할밧게안되는터이족 비특조선에 실시한다드라도 『택급』으로수송될것은 우선 약일할가량밧게 되지안흘것으로보고잇다

高齡者招待 祝品贈與

敬老日京城府尹이

좌백(佐伯)경성부윤은 십이일 경로애유일(敬老愛幼日)에제하야 경성부청직원의가족 또는 동거자로 팔십세이상의 고령자(高齡者)열세명을 당일 오후세시에부윤실로 초대하야 축품(祝品)을 증여하엿다한다

京城女商

二十日에落成式

경성녀자상업학교(京城女子商業學校)에서는 오는이십일오후두시부터 동교신축 신강당에서락성식을 거행하기로되엿다 동교는 작년사월부터 신축기공하야 지난팔월오일에 전부건축완정을 보앗다

앗！正面衝突

大島町모퉁이길에서 택시두대대가리싸움

십이일 오후일곱시사십분경 부내 대도정(大島町)오십이번지모퉁이길에서 죽첨정(竹添町)에잇는 팔천대(八千代)택시 경(京)구천이백팔십팔호를 운전하고원정(元町)이정목을 향하여가는데 미생정(彌生町)방면에서 원정에 잇는 제국(帝國)택시 경(京)二천일백이십오호를 리락기(李洛基)(二二)가운전하고오다가 정면충돌하야 쌍방의자동차가 대파하엿스나 인명에는관계가업섯다한다

西署高等係昨朝來 俄然猛活動開始

支那人五六名을引致取調中

裏面에阿片密輸嫌疑

십삼일새벽에 서대문서고등계에서는 시내서소문정(西小門町)구십번지 지나인집을 습격하야 지나녀자 소씨(蘇氏)(二三)를 비롯하야 지나인남녀 오륙명을 검거하여다가 방금엄중한취조를 거듭하고잇는데 그들의리면에는 대규모의아편 밀수밀매단이 잠재해잇는것으로 그취조에따라 사건내용이 자못주목된다

술"깨"고보니" 망신은톡톡"

십이일밤열한시경 부내 계동정(桂洞町)십사번지 오하영(吳夏泳)(二○)은 술이대취하야 익선정(益善町)백륙십팔번지의 이호최성사(崔聖士)(四六)의 집에들어가 포행을 할뿐아니라 의롱등을 부스는것을 지나가든순로에게 원이 잡어갓는데 리면에는 복잡한 관계가잇는듯하다

赤十字"데一"

無料診察·幼兒健康相談等

來十五日諸行事擧行

일본적십자사조선본부 경성지부 경성위원부의 공동주최로오는십오일부터 사흘동안『적십자데이』를 개최하기로되엿다 그기간중에 조선신궁에서 국위선양(國威宣揚)무운장구의기원제(武運長久祈願祭)와 독지간호부회(篤志看護婦會)간부의상병병에 위문품증정 소년적십자의 산회부 구원등을하고 거리와 차안에는 삐라 포스타 강연회 영화회등으로서 적십자선전과 일반무료진료 유아건강(幼兒健康)상담등을하기로되엿다한다

高齡者感謝獻金

남종녀이 초대한 경로회(敬 [illegible]

日曜講話

◇石橋敎會 午前十一時 朴淵瑞 氏
「獻納의精神」 午後七時
祈禱 金容鍊 氏
◇尙洞禮拜堂 午前十一時 金路得 氏
「하나님께나가가」
◇貞洞第一禮拜堂 午前十一時 洪淳浩 氏
未定 午後七時
「百合花를보라」 李重淑 氏
◇中央敎會 午前十一時 金永燮 氏
「永生의祕訣」
午後七時
◇宗橋敎會 午前十一時 鄭景玉 氏
「生命의犧牲」
午後七時 申公淑 氏
스데반의죽엄
午後七時 靑年과環境宗敎 鄭一亨 氏
◇三淸町敎會 午前十一時 李晶瑄 氏
未定
午後七時 律法의完全 朴信五 氏
◇宮井町敎會 午前十一時 丁大成 氏
信仰의目標
午後七時 感謝의말 崔永龍 氏
◇覺皇寺 午前十一時 朴昭樞 氏
維摩經講話

"白嶺"女給 感傷의自殺

부내 립정정(笠井町)사십이번지 『백령(白嶺)』의여급 김옥주(金玉珠)(二一)는 십삼일 자정쯤하야 강초 상옥을 먹고 자살을하엿는데 그는종로(鍾路)사정목 계림상회(鷄林商會)전일 최완화(崔完和)씨의 처자로 최근에는 감상(感傷)에빠져잇다가 몰연자살을 한것이라고하며 기픈원인은 알수 업다고한다

綜合競技劍道戰

徽文姜聲均二次優勝

朝鮮體育會主催의 第十八回全朝鮮綜合競技劍道大會는 昨十三日午前十時十分부터 本町 朝鮮日報社大講堂에서 열리엇는바 徽文의 姜聲均君이 優勝하엿는데 그는 昨年度第一回에도 優勝하엿고 第二回에는 또다시 首位를 獲得하엿다 競技가 끗난다음 大會長이 賞狀과 賞品을 授與하니 이로써 綜合劍道의 幕은 닫치엇다

崔聖三(朝武)2…0姜聲三(朝武)
李河鎭(徽文)2…0李昌熙(徽文)
姜聲均(徽文)2…0金 泳(朝武)
金淳哲(徽文)2…1金淳哲(徽文)
崔聖三(朝武)2…1朴虎陽(普專)
金淳哲(徽文)2…1金炳國(延專)
姜聲均(徽文)2…1南炳鎬(普專)
姜聲均(徽文)2…1金聖基(徽文)
姜聲均(徽文)2…1李九鎬(普專)
姜聲均(徽文)2…0朴商旭(徽文)
◇以下初段
李寧九(普專)2…1閔泳鎬(徽文)
李寧九(普專)2…1姜聲二(朝武)
李寧九(普專)2…0李君植(普專)
鄭奭溪(朝武)2…0李寧九(普專)
鄭奭溪(朝武)2…1崔福烈(普專)
鄭燦求(朝武)2…1鄭奭溪(朝武)
丁邦勛(朝武)2…1李重善(朝武)
南明熙(朝武)2…1鄭燦求(朝武)
◇二段
李鳴稷(朝武)2…1丁邦勛(朝武)
◇初段
李鳴稷(朝武)2…0丁邦勛(朝武)
李重善(朝武)2…0李鳴稷(朝武)
◇入賞者
▲一等=二級姜聲均(徽文)入人勝▲二等=四級崔重暎(徽文)初段李寧九(普專)以上三人勝▲三等=初段鄭燦求(朝武)初段鄭奭溪(朝武)以上二人半勝

一點差로徽文 培材에게惜敗

第11回中等籠球聯盟戰第七日

靑學、二高、善隣各勝

朝鮮中央基督敎靑年會 主催의 第十一回 京城中等學校籠球聯盟戰 第七日의 第一部靑學對道商 第二部普成對善隣、二高對一高、培材對徽文戰은 十三日午後六時半부터 鍾路靑年會 室內『코一트』에서 盛況裡에 擧行되엿는바 다음과가튼『스코어』로 靑學、二高、善隣이 각각 勝하엿다

【第一次戰】 一部의 靑學對道商戰은 同日午後六時半부터 田盛鎬、李惠遠兩氏審判下에 開始되어 一部第一戰의 靑學軍이 得勝하야 各各戰勝率을 올리고잇다

靑學 83 (43 40…10 13) 23 道商

反	後	前	【道商】		【靑學】	前	後	反
1	2	5	兪英濟	F	金振培	15	15	0
1	0	0	金昌圭		金慶福	19	16	0
					朴養錫	0	0	0
3	6	4	柳基祉	C	金壽昌	2	6	2
1	0	2	李秀	G	金俊泰	2	2	1
0	2	2	李命		姜允鎭	2	4	0
0	0	0	姜					
6	10	13				40	43	3

【第二次戰】 二部의 一高對二高戰은 同日午後七時二十五分부터 金振秀、李胤鎬兩氏審判아래 開戰되바 三十七對二十六으로 二高軍이 快勝하야 七戰七勝의 全勝率을 依然確保하고잇다

二高 37 (21 16…17 9) 26 一高

反	後	前	【一高】		【二高】	前	後	反
0	2	2	朴漢隆	F	李鶴九	4	4	0
0	0	0	朴文德		張琪永	4	6	2
1	8	2	李重鶴					
1	3	3	李昌洞	C	鄭源植	6	0	4
					崔鶴	0	4	0
1	4	2	車德淵	G	朴相培	0	3	1
0	0	0	朴炳鎭		安相旺	2	4	1
3	17	9				16	21	8

【第三次戰】 二部의 普成對善隣戰은 同日午後八時十五分부터 李潔、陳永得兩氏審判아래 開戰되엿는데 四十對二十九로 善隣軍이 二戰二勝一敗의 戰績을 가지고잇다

善隣 40 (21 19…20 9) 29 普成

反	後	前	【普成】		【善隣】	前	後	反
1	8	0	朴瑛萬	F	林伯基	4	5	1
0	2	3	具現		金仁植	7	4	1
1	6	6	黃河雲	C	吳永先	4	7	1
4	0	0	林相穆	G	朴華俊	2	3	2
0	4	0	金泰鏞		允相俊	2	2	2
0	0	0	劉在烈		韓孫	0	0	0
6	20	9				19	21	7

【第四次戰】 一部의培材對徽文戰은 同日午後九時五分부터 李惠遠、金致雲兩氏審判下에 開始된바 二戰二勝의 全勝率을 各其 가지고잇는 兩軍은 最初부터全勝率의 確立을 爲하야 白熱戰을 演하드니 十七對十六의 一點差로 培材가『리一드』한채 前半戰을마치고 後半戰에드러가兩軍더욱 白熱戰을演하야 六分부터 培材軍好調를보이여正確한野投成功과 自由投를 利하야連續得點을 獲得하야 九分에三十二對二十三으로 培材軍에게有利하엿다 徽文軍追及猛烈하야 長投와 自由投로三十四對三十二로培材를을 際隣하엿스나最後 一分을남기고徽文軍車至相君이 培材宋永昌의좌지』를 利하야 『투一文』이 잇서이『투文』이 成功되면 동이여 徽文이 三十七對三十六으로 快勝할것을 모두失敗하야 結局三十六對三十五로培材軍이 快勝하야 三戰三勝에全勝率을가지게되엿다

培材 36 (19 17…19 16) 35 徽文

反	後	前	【培材】		【徽文】	前	後	反
3	10	9	徐永錫	F	車至相	3	10	1
0	0	0	徐晩植		李明天	3	4	3
3	7	5	張元國	C	朴道熙	2	2	2
1	0	0	李廷九					
3	2	2	宋永昌	G	申昌洛	6	3	4
4	0	1	梁季春		朴祖	0	0	2
2	0	0	胡成健		任奎	2	0	0
16	19	17				16	19	12

今日의運動

▲卓球=私立初等學校聯盟主催 第三回私立初等學校男女卓球大會 午前十時
◇第十六回朝鮮學生卓球聯盟 水原和光普校講堂(觀覽無料) 午前九時 淸凉里町大學豫科講堂(觀覽無料)
▲배구=朝鮮배구協會主催 第十一回全朝鮮排球大會 朝鮮神宮競技場 B組 水原高農對大學豫科 午後二時 龍山鐵道球場

和信全館完成紀念

和信에서 百補丸製造 (實演公開)

公開製造한 百補丸은 東館一階即賣會에서奉仕特賣하오니보러오시요、사러오시요

果然！朝鮮藥業界의 最高賣上을 하고잇는 百補丸은 엇더케 만드는것인가？

六十萬 和信來客에게 公開製造中입니다

●原料、機械、精製作業의優秀함을賞讚밧고잇슴니다

製造實演은 東舘四階

十一月十五日까지五日間

神人道師 葛玄眞人의秘方藥

補陽補腎補脾補心補腦補肺補胃補全身百補不老長壽仙藥

根本的回春強陽強精強筋強骨借力平生無病健康長壽劑

百補丸

百補丸 一劑 特價 十圓
婦人百補丸 一劑 特價 七圓

藥價 無料 進呈

世界의자랑

天下의 補藥中 百補丸갓치 몸에 利한藥이 다시업습니다

陽氣·精神·氣血胃腸等이 모다 조와지고 食事가 倍加됩니다

▲補藥은漢藥이第一 (朝鮮人體質에잘맛고 効力깁고永久합니다)

生男生女·天下待望의世界的名藥

高貴漢方 婦人百補丸 發賣開始

京城府堅志町五、一

平和堂株式會社藥品部

電光六三二番·三三○番·振替五番

非常時代는健康이第一

九個國條約에서 日本脫退는必至

非難決議를하면即時로斷行

時期를愼重考慮할뿐

【東京電】帝國은 過去의 發展途程時代에 當하여서 締結한國際聯盟規約及 華府海軍條約은 諸外國의 盟用道具이오 또最近에 잇서서의 帝國의 國力發展을 阻害하는桎梏이라는 理由로서 聯盟으로 부터는 脫退하고 海軍條約은 破棄하는大英斷을 하얏다 그런데 九國條約에 基한『브랏셀』會議는 帝國數次의 聲明乃至回答에 依하야 帝國의 公正한 眞意가 頗히 明瞭함에도 不拘하고 二、三의 國家는 故意로 이를 曲解하야 『브랏셀』會議 乃至 世界輿論에 帝國을 不利한 立場에 陷入시키려하고잇슴은 帝國의 遺憾으로여기는바로 最近我國關係各方面에서 九國條約脫退論이 擡頭하야 方今 脫退必至의 形勢로되고잇슴은 特히 注目된다 卽『브랏셀』會議와如한現狀을 招來하는것도 結局은 九國條約그것이 實質的으로는意義를 失하얏는데 形式的으로는 尙今그機能을 남기어 禍이되어잇는것으로 帝國政府는 右諸點에 鑑하야 外務省 그他關係方面에서 頗히 愼重히 研究한 結果 脫退의 時期로서

第一『브랏셀』會議가 帝國政府의行動을 九國條約 乃至國際法規의 違反이라하고 或은 帝國을 侵略者라고 斷定하는等 我方의 行動을 非難한 境遇

第二『브랏셀』會議가 我方을非難하는 어떠한 決定을하지안는때는 右會議가 終了된境遇

第三、九國條約改訂會議를 提唱하야 我方의 主張이 容納되지안는境遇

等을 考慮하게되엿다 그리하야 目下로서는 第一의境遇는 가장 可能性이잇다고보이어 따라 萬若『브랏셀』會議가 非難決議를 한境遇는 곳 脫退實現에 邁進할것은 確實視되고 또 第二의境遇 假令 非難決議가 업다할지라도 無用한 條約에 加盟하고잇슴은 도리혀 將來 各國關係의 爭議가잇는點에 鑑하야 會議終了後 適當한 時期에 다시 脫退를考慮하지안흘가보인다

北支新政權財政 ③

總收入一億四千萬圓

稅收入이壓倒的多額

秦皇島海關收入으로 同樣의 計算을하면 關稅中 國庫收入으로되는것은 十八萬二千元、輸出入附加稅로서 國庫收入으로 되는것이 四萬元이다

結局天津、秦皇島兩海關의 稅收入中 國庫收入으로되는것은 年五百九十七萬一千元 卽六百萬元으로 이를 月額五十萬元式 冀察政務委員會에 配當한것이다、中央과 冀察側의 協議에依하면 關稅收入中年額千二百萬元 月額百萬元式 冀察政務委員會에 補助할約束이엿스나 이約束은 實行되지못한셈이다 또參考로 冀察政權의 財政을 說明하면 河北、察哈爾兩省과는 別個로 中央收入中에서 配當되엿다 그月額平均收支額은 收入額二百四十萬元 支出額約二百七十萬元乃至二百七十六萬元으로 不足卅萬乃至卅六萬元으로 이를年額으로보면 如左하다 (單位千元)

歲入	一八、八〇〇
歲出	三三、七六〇
不足	三、九六〇

이不足約四百萬元은 河北省銀行으로부터의 借入金에依하야充當하엿다 그리고收入(月額)의 內譯은如左하다

關稅五十萬元 據稅百五十萬元 統稅卅四十萬元 印花、菸酒稅七萬元 張家口一二萬元、北寧鐵路十五萬元 京綏鐵路十萬元

支出內譯은 政務費廿萬元乃至卅萬元 軍務費二百萬元 其他四十萬元으로 軍務費를細別하면 宋哲元軍月額百八十二萬元 商震軍十八萬元이엿다

그러나 以上數字는 信用할수업는것이고 正確한數字는 今回事變의結果 發見되엇다고한다

前述한것과가티 昨年度의天津秦皇島의 海關收入中 國庫收入으로된것은 六百萬元이엿는데 新政權이使用할수잇는것은 훨신만흘것이다 卽 內債償還準備하기爲한 天津千四百廿二萬五千元 秦皇島四十七萬一千元은 新政權에는 責任이업는것이오 京津地方教育補助費 不確實內外債整理積立金은 新政權에서 當然히檢討를加할것으로 大體로 關稅는 全額을使用하게될것이다 卽 天津海關의 關稅五百廿三萬元 秦皇島海關의 關稅二十二萬八千元은 新政權에서 利用할수잇슬것이다 以上은 天津 秦皇島分이고 此外에 靑島其他海關及陸關이잇스나 以上數字에依하야 海關收入中얼마가 新政權의 財源으로될지 大體의豫測이서는바 冀東貿易의取締에 依하야 海關收入은 相當히 增加될것이다

다음 外債擔保로 되여잇는것은 據稅인데 이를長蘆擔保에 對하야 據稅中 얼마가 國庫收入으로되어잇는가를보면 如左하다

長蘆據稅收支內譯表 (民國廿五年度、單位千元)

▲收入別		
中央正稅及附加稅	[illegible]	[illegible]
地方附加稅	[illegible]	[illegible]
外債附加稅	[illegible]	[illegible]
其他	[illegible]	[illegible]
合計	[illegible]	一〇〇•〇〇

▲支出別		
鹽務稽核所經費	[illegible]	[illegible]
外債償還	[illegible]	[illegible]
當地債務償還	[illegible]	[illegible]
對地方政府支出及補助金	[illegible]	[illegible]
對國庫及代理機關送金	[illegible]	[illegible]
其他	[illegible]	[illegible]

(註)本表收支의合計가 合致되지안는것은 六月中旬의 旬報가 脫落되여잇기때문에 即 本表는 國民政府財政部據務署、據務稽核總所에서 發行하는 據務旬刊(民國廿五年一月十五日 發行第八十二期ー民國廿五年十二月二十一日發行 第百五期)에揭載된『據稅現金收解旬報表』를 集計한것이다』

右據稅收入中의 國庫送金二千百五十五萬元은 그中千八百萬元을 冀察政務委員會、三百萬元을 冀東政府 五十五萬은 其他에交付하고잇는바 이것들은 모두新政權의 財源으로될것이다 據稅에 對하야는 山東據 其他가잇는데 以上數字에依하야 北支全體도大體로 豫測이설것이다 (끗)

天津物價暴騰

物資의供給潤澤不拘

日本商人의暴利尤甚

【商通天津發特電】目下天津在留日本人의 生活必需品은 軍部의 手으로 無稅로 輸入하야 極力配給에 當하고잇고 海陸모다交通이거이 常態로 回復되엇스므로 物資의 供給은 潤澤함에 不拘하고 人口가 日日增加하고 軍人、旅客等의 顧客이 만흐므로商人은 너무價格을 引上하야 物品에依하야서는 日本內地에比하야 最低二、三割로부터 甚한것은五割이나 빗싼것이잇서 商人의暴利가 甚하므로 一般怨嗟의的으로 되여잇는바 事變以來 北支에 多數의 社員을 派遣한 滿鐵에서는 드듸어 明春부터消費組合을 天津에 開設하고 一部는 一般市民에도 供給할 方針을 決定하얏스므로 一般商人은 非常한 脅威를 感하고잇다

防空協定으로 발칸諸國動搖

蘇聯의頭痛꺼리

【日蘇通信】伊太利의 日獨防共協定參加에 依하야 蘇聯이 直接衝擊을 蒙하는것의 一로서從來蘇聯과 親密한 關係에잇든발칸諸國에의 影響을 憂우잇다。발칸諸國以外에 決定的으로影響되는 나라는 波蘭과 첵코의 二國으로 防共協定에 먼저參加할者는 첵코라하며 波蘭은 其地理的關係로 參加는 躊躇하리라고보인다 그다음으로 발칸諸國中에 參加可能性이 잇는者로 루ー마니아를 들수잇는데 將來의 佛蘭西의動向如何로는 그他諸國도 參加하리라고 豫測된다 就中 蘇聯이가장打擊을蒙하는것은 土耳其의動向으로 三國防共協定이 土耳其의 動向을 決定的으로 움지기어 이에 參加케하면 蘇聯은한편손이 떠러진것과 가틀것으로今後 佛蘭西와協同하야 此等諸國에 如何히 對할가가 注目되며 歐洲의 局面은 이에依하야 새로 展開되리라고보인다

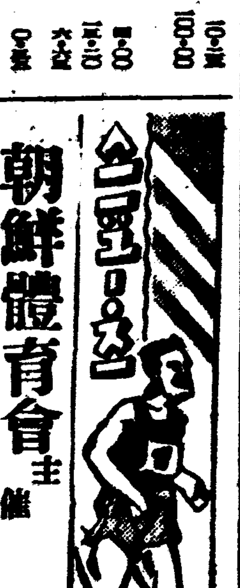

朝鮮體育會主催 綜合競技大團圓

十二部門의總決算

今年一年間의 興味와 期待를總和的으로 이끌게하든 朝鮮體育會主催의 第十八回 全朝鮮綜合競技大會는 지난九月四日에 水上競技로서 첫막을 열은後 昨十三日까지에 籠球、送球、씨름、卓球、力道、庭球、蹴球、陸上、柔道、劍道等十一個部門의 競技를 마치엇는데 各部門의 優勝者와 優勝團은 다음과갓다

▲水上競技＝徽文高普

▲籠球部＝【中等部】中東學校、【專門部】延禧專門【一般部】스파르타俱樂部

▲拳鬪部＝【플라이級】李敬烈(東拳)【밴탐級】鄭福壽(東拳)【페더ー級】韓龍洞(東拳)【라이트級】鮮于鼎(青拳)【웰터ー級】李敦應(青拳)

▲씨름部＝敬寧明新學校

▲卓球部＝【中等部】金稷鎔(培材)【一般部】高序鎭(寶專)

▲力道部＝【輕輕量級】南壽逸(京城)總得點 二八五瓩【輕量級】李內數(體研)總得點二九二瓩半【中量級】李英煥(寶專)總得點 二四五瓩

▲庭球部＝第一高普

▲蹴球部＝【中等部】培材高普【專門部】延禧專門【一般部】서울蹴球團

▲柔道部＝【中等部】中央高普【一般部】段外部入賞者…一等洪龍駿(講武館)有段部入賞者一等金二東(講武館)

▲陸上競技＝八百米 中等對校繼走 1培材高普(金熙炯、朴春培李承熙、崔勇載)一分四〇秒(大會新記錄)

▲劍道部＝李聲均(徽文)

國民精神作興運動과 半島民衆의時局認識

南總督의放送要旨

南總督은 十一月十三日午後七時三十分『國民精神作興運動과 半島民衆의 時局認識』에對하야 라디오放送이 잇섯는바 그要旨는 如左하다

朝鮮에잇서서는 去七日부터一週間에亘하야 國民精神總動員下에 國民精神作興週間을 實施하야왓는바 今日此週間의 最後의 行事를 마치에當하야 多少所感을述하야 朝鮮半島官民의 注意를喚起하는同時에 支那事變의 影響에對하야 其一端을 內地及各外地의 同胞諸君에게 紹介하고저한다 事變發生以來 朝鮮에잇서서는 時局의 克服을 官民一致의 强力한 精神에 俟하려고 總督府及地方官吏民間各方面의代表者와 婦人靑年團等을會同하야 的確한 時局의 認識과 이에對한 國民의 覺悟에對하야 其

奮起를慫慂하고 또 內鮮一般에對하야 諭告書를發하며 그리고 皇國臣民의誓詞를 制定하야 이를普及하는等 오로지 內鮮官民의 精神的結束을促하야왓든바 時局의 推移를따라 鮮內到處에 愛國的赤誠이澎湃하야 內鮮一體의 實은完全히 具現되여 出征皇軍의將士를 感激시키고 內地及滿洲、北支와其他에 在住하는同胞에異常한感銘을 興하고잇는 狀況으로 正히 國民精神作興의 結晶이라고 信한다

今回 全朝鮮一齊히 朝野를 擧하야 國民精神作興週間을 實施한 趣旨는 我國民傳統의 精神인 愛國的赤誠을 極力持續하고 益益이를 振作展張하며 또 今後 日常의業務生活間에 實現하야 써 遠하게 下賜하압신 詔書의 御趣旨에 奉副하고 質實剛健한 精神을涵養하야 堅忍持久 現下當面한 時艱을 克服하는同時에 나아가 皇道를世界에 宣揚하려는것이다 去十日의 나의 聲明은 此趣旨를 明白히하야 一般官民의 奮起를 促하엿다

回顧하건대 明治四十三年 日韓併合以來 玆에 二十有七年、其間 朝鮮은 一視同仁의 恩澤下에 歷代爲政者의 努力과 半島在住民衆의 協力에依하야 治績이 크게 오르고 二千三百萬의 半島同胞는 內鮮一體의 信念을 굿게하며 同心一體의 實力을 發揮하야 東洋의平和와 進步에 貢獻하려는 機運에 際會하얏스믄 我帝國의 大精神인 八紘一宇의 理想이 이를 그러케한것이라고 信한다

그런데 朝鮮은 地理的 關係上 支那事變에잇서서 帝國의 어느 部分에도 떠러지지안는 重大한 役割을 갓고잇다는點이 朝鮮民衆에 큰自覺을促하고 其自發的意氣에 亘하야 培養되여온 內鮮一體의 氣魄은 了解에 對한 拍車가 되어 今回의 事變을 契機로一層 國家的觀念에 覺醒되어 同胞와가튼생각으로 帝國臣民인意識을 徹底하야 國民的矜持를强히하게된것이다

내가 聲明하는 鮮滿一如 日滿一體의 觀念은 勿論 內鮮의 融合一體를 前提로하는것이다 換言하면『東洋永遠의平和는 內鮮一體의 基礎上에 세우지안흐면안된다』는것이다 此觀念이 今回의 事變에依하야 益益明確하야지고 鞏固하야지엇슴은 朝鮮統治史上 正히 一劃期를 意味하는것이다 이리하야 過去에잇서서 본바가티 자칫하면 人心을暗澹케함과가튼事象이 모다除去되여 玆에 새로 明朗하고協力한 結束이 굿게되엇슴은 實로 國家를 爲하야 祝福하는바이다 明治天皇의 御製에

世の中の ことあるときに
あひてこそ
人の力は あらはれにけれ

라하압신바와가티 一朝 外患에遭遇할때는 一君之下、萬民蹶然이結束하야 모든 內爭을 解消하고 鞏固한 擧國一致의 體制를 顯現하는것은 國體觀念에 基한 我國民性의 卓越한特徵인바 此

特徵이 今回의事變에 際하야 朝鮮民衆을 包含한 帝國臣民間에 가장 强하고 또 遺憾업시 發揮된것은 實로 同慶하는바이다 銃後에 잇서서의 朝鮮民衆의 赤誠의表現에對하야서는 限업시만흔바 其中 二三을 紹介하면 各停車場에잇서서의 出征皇軍의 歡送迎이 참으로 盛況이엇다는것이다 九月中 京城驛만의 送迎도 四十二萬餘人ー一日平均一萬四千二百餘人을 算하고、其他의 沿道 各停車場에도 十數里의 길을 멀다하지 안코 半島同胞의 老若男女가 殺到하야 感激한 마음과 感激의 熱狂으로서 送迎하얏다 또 停車場이업는 沿線에잇서서는 到處에 農民들이 汽車가 通할때마다 食事中의 箸를 버리고 或은 田畓을 耕作하고잇든 鍬를 버리고 萬歲를 絶叫하며 그中에는 合掌하고 절하는者도 잇는 形便으로 出征途上의 我將兵을 激勵하는것이다 此純眞한 情景에 기피 感激되엇다 또 飛行機와 高射砲 機關銃等의 獻納도 頗히 나타나

國防獻金은 累計約四百萬圓에 達하얏다 이는內地의 그것에 比하면勿論 小額의 一部에 不過할지모르나 貧者의 一燈에 不過할지모르나 그러나모든 階層을通하야 粒粒辛苦의結晶인故로 眞實로 尊貴한것이라하지안흘수업다 또 可憐한 學校의 兒童들이 색기를 꼬고가마니를치며 其他 여러가지 努力作業에 依하야어든 零細한돈을 獻納한것도 만타 그리고가장 普遍的으로 되고잇는것은馬糧으로서 乾草의獻納으로 아해들이 一本의 草도 허스러히 여기지 안코 雨天에는 家內나 自己의 寢床에 가지고 드러가서 乾燥한후 數里의 길을 머다하지안코 이를 停車場에 運搬함과如한은 實로 눈물겨운일이다 또 婦人들의 熱誠은 뭉치어 愛國金釵會의 結成으로되엇다。金釵라하면 朝鮮婦人을代表할만치 婦人이 重히 여기는 金釵인바 平素그리 外出하는일조차업든 名流의 朝鮮婦人들이

嗚然이러나 獻納者가되어 金釵會를 設立하고 或은 街頭에서서 皇軍을 歡迎하고 或은 出征軍人의遺家族을 慰問하며 或은 金釵、其他等 平素 가장 珍重히여기는 裝身用具類 其他金品을 獻納하얏는 바이는 社會一般을 기피 感激시키고 惶恐하옵시게도 李王大妃殿下를 奉始하야 其他 各妃殿下로부터 會에 對하야 御下賜金이잇서 各方面의 婦人總動員의 體形下에 愛國의 赤誠을 밧치고잇다 他面에잇서서는 이를 契機로 朝鮮婦人의 愛國婦人會及國防婦人會에 對한 自覺을 促하야 兩婦人會에 入會하는 朝鮮婦人의 數는 現下 非常한形勢로서 增加하고잇다 또 靑年들은 嚴選의 審査와 防護團의일에 自進參加하고 或은

血書로써 從軍을 願出하는者 接踵하는形便이다 宗教團體와 思想團體는 神社佛閣에『國威宣揚皇軍戰勝』의 祈願을 드리고 或은『時局認識의宣傳講演』에 出動하며其他出征軍人留守宅의慰問、戰沒者遺族의 弔問或은 後送된 戰傷病者의病院慰問等에 朝鮮同胞의 參加를 보지안흠이업고 儒者或文藝家는愛國의熱誠을 詩歌에託하는等모다 感激거리가 되지안홈이업다

此外 事變發生以來 銃後正義目的하는 團體가 새로結成된것도 적지안타 그리고 朝鮮神宮의 參拜者는 事變發生以來今日까지 百八萬四千三百四十三人에 達하야 前年의 同期間에比하야 五十四萬七千五百五十五人의激增을示하고잇는바 其大多數는朝鮮人이다 特히事變發生前에잇서 七萬人이든것이 此十月에는 十萬을 突破하게되엇는데 其增加數의 大部分은亦是 朝鮮人이다 此等의事實에徵할지라도 半島同胞가 如何히時局에關心을 가지고 如何히時局認識에 努力하고잇는지 其一端을窺知할수잇다고 생각한다

今回의支那事變은 本帝國이 天意로 大行하는 歷史的事業을 東亞에確立하려는 聖業으로 此機會에此와如한 內鮮一體의 精神的美果를收得하얏슴은 實로 同慶하야마지안는바이다

또 도리켜 생각하건대 我帝國은 過去에잇서서 幾多의 大困難에 遭遇하얏스나 恒常 國民一致의 힘에依하야 잘 이를克服하얏다 大抵國家의 發展과 興隆을 期하는國民은 恒常 多大한 困難과 싸와서 時艱을 克服하여야한다 그럼으로 今次事變과가튼것도 我等에 課한一試鍊으로볼것이오 我等은 뒤에올 我等의 子孫을爲하야 國民의總力에依하야 奮起하야 此困難과 싸우고 이것을 克服하야 課한天業을 達成함이 現代에生을享有한 國民의 將來에對한 義務이오 使命이라고 信한다 그리고此偉大한義務와使命을 다함에는 其根本이되고

基礎가되는것은 卽國民精神力 그것이다 卽吾等만에게 與한世界無比의皇國精神을 振作發揚 內鮮一體心力을合하야 相携하야 時艱의 克服을 期하고 서上御一人의宸襟을奉安키에 努力하자고생각한다 支那事變은 忠誠勇敢한我皇軍의奮鬪에 依하야北支에서 上海에서敵의死命을 制하는決定的戰果를擧한것은 帝國을 爲하야 참으로 感激에不堪하는바이나支那로하야금 其容共政策을 放棄케하고 抗日侮日行爲를 絶滅케하기爲하야서의 我國의努力은이로부터임으로 今後幾多의 困難에際會할을 豫期하여야한다 그런으로 現下戰況順調時에 戰捷氣分에陶醉하야 精神에間隙을生하고 弛緩해질가는 일이잇서서는 決코最後의目的을 達成하는 所以가아니다 我等國民의 精神作興의 强力으로이에 努力하고 忍苦持久의 鍛鍊은今後去益必要하다

近代의戰은 砲火相交만의戰이아니오 國力과國力의戰이오 戰場의第一線의將兵만의戰이아니오 國家總動員으로써하는 戰이다 政治、經濟、產業、教育、어느것이 勝敗의 關係되지안는것이업다 故로 國民皆兵의 精神은 다만 銃劍을 든 軍人만이라고解釋할것이아니고 銃後國民도 亦是第一線의將兵과가티 辛勞 刻苦할 覺悟로서 그生業에 精勵치안흐면 안된다 朝鮮에서는 出征兵士의 宿營에 總督、政務總監官邸를 爲始하야 各官民의 金品을 提供하야 和衷을 如한것은 如上의 精神에 基한것으로

國民은 늘 明治大帝의 御製의

國をおもふみちに二つはなかりけり
軍の場にたつもたたぬも

라고 諭하압신 大御心을 奉體하야서 國家總動員의 實을 擧하지안흐면안된다 我等國民은 그모두 何如함을 不分하고 國民이의目的達成까지는 斷然 精神의緊張을 늦구는일이업시 和協一心이를 日常의 業務生活에 具現하야 國民精神振作의 最後를 期하여야할것이다 玆에 朝鮮의 國民精神作興週間 最終日에 當하야 同胞諸君에 朝鮮狀況을紹介하고 아울러 나의所信과 希望을披攊하는바이다。

センター ストーブ

센타ー

此光榮 임의 更히 帝國發明協會로부터昭和八年度表彰 大阪府知事로부터昭和十年紀元節에被表彰

陸海軍 諸官衙 御用品

石炭焚 此外無煙・煉炭焚等多種

때기쉽고 小量石炭으로 能率滿點

型錄進呈 御報答上

代理店 三井物產株式會社 京城・釜山・麗水・群山・平壤・仁川・安東縣

製造元 株式會社 山本最商店 大阪西區新町通

● 이해도마지막! 「少年」送年號 今月十五日全國發賣 ●

적은 勇士

애기를튼튼케하는맛조흔과자

조의노리개(이재미잇는움직이는그림책)드립니다

미젯도의 빈갑二十枚를 東京市芝區田町森永製菓ミゼット課로 보내시던지(郵封三錢)또는포스타ー를걸어노흔菓子店에持參하십시요

森永製菓株式會社

當籤發表

七月二十一日부터開始한特賣

小鑵景品

景品附小鑵特賣도 好評리에多大한賞上하야주서서實로 感謝萬萬이외다 • 特別景品은 嚴正公平하게抽籤한結果 下揭한番號가當籤되엇습니다 (그리고總景品ー派品景品ー팟드리는사실에때는겁다니다)

景品引換所 東京市京橋區寶町一丁目七番地

味の素本舗 株式會社 鈴木商店特賣係

當籤番號 (朝鮮地方分)

❶等 婦人用クローム側腕時計 一個 / 婦人用雨コート地 一枚 / 紳士用シガレットケース 一個 / 旅行用鞄 一個 / 上等毛布 一枚 (內에一品式)

40 1204 1515 3321 5141

❷等 置時計 一個 / 裁縫用具セット 一組 / 名古屋帶 一筋 / 晴雨兼用パラソル 一本 / 銘仙座蒲團地五客分 (內에一品式)

659 2347 2564 2574 3074 3078 3618 3871 4123 5300

❸等 クラブ化粧品詰合函 (一個식)

18	1252	2164	3491	4324	5347
70	1311	2237	3539	4354	5349
247	1320	2265	3549	4390	5431
273	1392	2432	3686	4401	5468
291	1413	2476	3729	4448	5499
315	1460	2526	3869	4672	5534
344	1505	2565	3876	4702	5613
413	1521	2575	3902	4823	5646
512	1562	2594	4040	4869	5812
541	1643	2632	4059	4883	5833
581	1723	2748	4075	4891	
690	1749	2828	4166	4893	
691	1807	2830	4171	4906	
766	1820	2858	4191	4907	
970	1913	2946	4198	5023	
1024	2006	3236	4292	5086	
1185	2100	3316	4293	5227	
1246	2128	3488	4309	5261	

一組부터 二〇組까지各組共通

注意 綠色抽籤券은朝鮮을除外한日本全國의特賣分이여서이番號는摘用치안습니다。朝鮮地方의抽籤券은紫色印刷(鮮)의目印이잇

味の素 (登錄商標)

地方論壇
職業學校問題를 再論함

지난번 本論壇을 빌어 晉州 河俊錫氏의 職業學校問題에 關하야 河氏及後援會의 自覺을 促하는 한편 一般 地方有志는 河氏의 態度如何를 注視하고 잇섯든바 지난 十月卅一日에 열린 同後援會主催의 懇談會席上에서의 河氏의 意思表示는 記者로 하여곰 다시 붓을 아니 들수업게 한다。

×

이제 同職業學校設立計劃의 經過를 차저보건대, 某有志의 發案으로 職業學校를 創設하는것이 時宜에 適合한 事業이라하야 이를 河氏에게 勸하엿든바 當時 金鑛時代에서 敎育事業에 投財하는 特志家가 輩出하든 時代이라 河氏 亦 그에 動하엿든지 [illegible] 河氏 무슨 感激에서 나왓든지 私有土地 約六百斗落(時價 約十萬圓)을 提供할것을 聲明하여 當時 그 거룩한 特志를 讚揚하엿거니와 이어 後援會도 組織되어 屢次로 會合을 거듭하여 運動에 努力하엿스나 何等成果도 업시 一年이넘는 時日을 空費하여 職業學校問題는 一般의 視聽에서 사라지려하고 잇다 同校設立計劃은 某氏가 十萬圓以外에 몃분수잇다는 얼토당토안흔 計劃으로 出發되엿든 [illegible]것만으로는 到達히 될수업는것은 明白한 事實이어서 結局 지난六月下旬에 開催된 後援會席上에서는 目的變更을 決議하는 側도 잇섯다한다 그러나 河氏는 初志를 貫徹할것을 거듭言明하고, 特히「職業學校設立을 期하여 土地를 提供하엿다」는 後援會에서도 그것으로써 느끼바잇서 只今의 形便으로서 職業學校設立은 困難하니 그 過渡期的으로 于先 農業學校가든 形式이라도하여 次次 擴張할 計劃을 세우고 그에 對한 具體的 決定을 十月末까지 미루고 잇섯든터이므로 지난卅一日 懇談會에서도 그러한 案의 提出이 잇스리라 豫想하엿더니 意外로『同財團의 收入으로 育英事業을 할方案』인것을 言明하자 後援會에서는 愕然하엿고 少壯會員中에는 河氏의 態度가 너무나 露骨的이라고 憤慨하는 側도 만핫다한다

×

所謂 提供한다는 土地는 모다 當時 係爭中의 土地이어서 後援會의 努力으로 이제는 無事解決되어 昨年까지 收入도업든것이 今年부터는 收入도 잇게 되엿다하니 當初에 한푼도 안드는 土地中에서 何必 係爭中의 土地를 提供한것부터 快하지못하거니와 그것이 그의 完全解決을 지은 今日 어느 特殊한 個人을 爲한 育英事業을 하겟다하고 그 土地私有의 未練에서 解決을 한 方向轉換을 하라는것은 實로 더 不快한 일이라아니할수 업다。 方向轉換도 조타, 日往職業學校가 안되면 다른 事業도 無妨할것이다 그러나 一旦 社會事業에 던진것이면 꺼긋이 一個人의 手中에서 버서나야 할것이다 그러함에도 不拘하고 오히려 私有財産化하려는것은 무슨 理由이냐? 하물며 그 恩澤을 입을者 一家親知의 情實의 影響에서 버서나지 못할것임에랴。 이는 社會事業으로부터 個人主義事業으로의 完全한 轉落이고 巧妙한 瞞着이다。

×

우리는 새삼스러웁게 그動機의 如何를 追窮하려는者가 아니다 다만 社會事業에 던진財産이면 一個人의 私有란 形式에서 完全히 解放되기를 要求하는者이다。 朝夕으로 變하는 人心을 無視하고 아모런 具體的 形式도 업시 私有를 承認하는것이 어떠한 結果를 招來하느냐하는것은 明白한 事實이다 只今파가튼 形式으로 有耶無耶中에 끌고가려한다면 [illegible]

一、[illegible]

一、[illegible]

河氏여! [illegible] 社會를 憂慮하는 [illegible]에서 나온 것이면 私有財産에의 未練을 淸算하고 어떤 [illegible] 態度를 鮮明히 하기를 바란다。 그리고 何必 育英뿐이랴? 한사람의 俊才를 養成하는것보다 열사람의 일꾼을 養成할것이 貴下의 本意가 아니엿든가? (晉州支局 一記者)

五個里二千名結束 堤防修築을陳情
百町步의沃土가荒廢된다고
洪原雲鶴面民들이咸南道에

【咸興】 삼백년이래 민력으로 유지하야오든 제방을 수차홍수에 류실당하고 인제는 민력으로는 더수축할수업다고 그방축을 도당국에 진정하야왓다 홍원군 운학면 풍흥리(洪原郡雲鶴面豐興里)등 오개리주민대표 강단구(姜瑞求)등 네명이 서대천(西大川)제방 방축을 도당국에 진정하야왓는데 그내용을보면 서대천가운데 호현(好賢)희현(希賢) 호상천(好上川)의 세지류가 합하야진 연안은 운학면 중상(中上) 풍흥등 다섯개리나잇는데 그제방은 거금삼백년전부터 순전히 민력으로 축조하야 수해를입어 내려오든바 불행히도 지난소화삼년도 대홍수로인하야 그것이 류실된후 그해가을 일천원의 경비와 막대한 부역으로 다시 축조하얏는데 묵년도에 또 류실되얏다 그후에도 일시유지하야 오나 순전히 민력으로 축조하야오나 불완전하야 여름이되면 곳 범람침수의피해가극히혼심하다 이류역에는 백여정보의옥토와 이천여명이 그것으로써 가고잇는대 이러케 제방이불완전한관계로 매년 백여정보가황폐하게되야 압흐로 불원 황무지나 다름업게 될것이니 이천명의 생명은 부득이 류리할수밧게 업는지경에 이를것인즉당국에서도 량해한후 곳 축제를하야달라는것이다

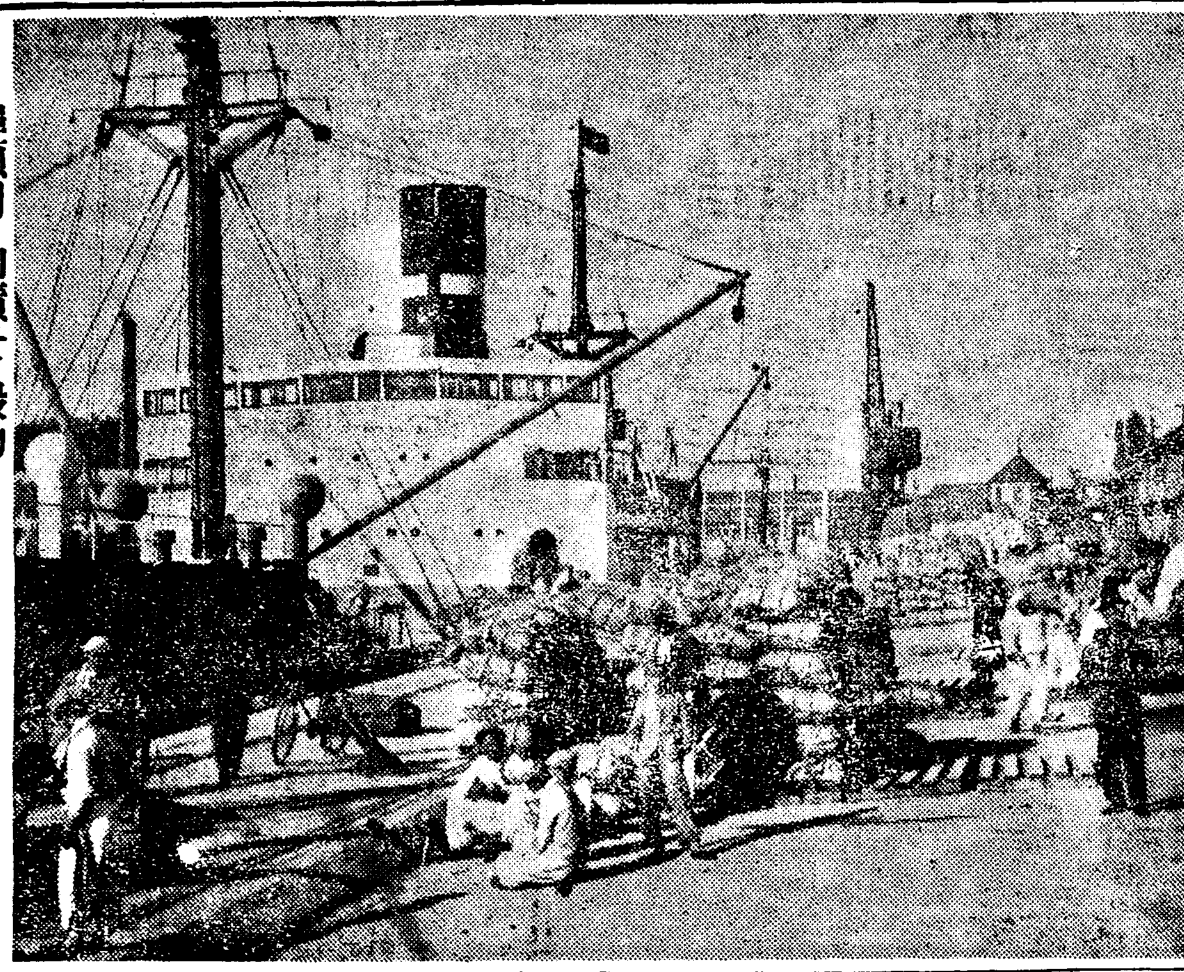

埠頭에 山積한 穀物 ―(鎭南浦에서 所見)―

平壤府今年度事業 總停頓을難免?
緊急要하는工事의起債까지
認可指令업서焦燥

【平壤】 평양부소화십이년도의중요사업중에서 경상리(慶上里)도로개수 남정(南町) 해정(海町) 약송정(若松町) 상수리(上需里) 대찰리(大察里) 교구정(橋口町) 관후리(館後里) 장별리(將別里) 기림리(箕林里) 인흥리(仁興里) 등각정리내의 하수도개수에대한 기채십구만원은 도수장(屠獸場)개축과 화장장(火葬場)개축공사와하게 총독부에서 기채불인가로 방치이결정되엿스나 대동교(大同橋)의보수 서문통개수(西門通改修)공사의 국고보조삼오만원과 하수공사 하양장(荷揚場)등제방공사의기채 오만칠천원 전기궤도사업(電氣軌道事業)기채이십칠만오천원등 가장긴급한공사는긴지히 인가를엇기로되여 부당국에서는 인가를 일일천추의 대기(待機)를하고잇서도 오늘까지 인가의지령이업서 공사기를지나 동결기(凍結期)에 드리가는이때인편게로써서 인가가된다해도 년내로착공은 희망하기어려워결국 금년도에 시공하려든전기사업은 수행불가능채로진년도에 넘어가는결과가되여 부당국은 초조해잇는상태이다

人力車組紛糾事件 圓滿하게解決

【大邱】 인력거임금(人力車賃金)문제로 대구부내 사개소의 인력거조와 료리점사이에 분규가잇서 일시는 쌍방의 대립이격화되여 그추이가 일반주의를끌고잇다함은 기보한바이나 그후 대구서에서는 쌍방의 의견을청취한후 수차의 조정이 주효하야 지난십일에 일으러 무사해결이되엿다는바 인력거한행보 료금을 규정파가티 이십오전으로하되 이전을 료리집에서떼고이십삼전을 인력거부에게 주기로하여 지난십이일부터 즉시실시하기로하엿다고 하는바 이분규로말미아마 어부의리를 본것은 일반고객으로 이때까지 삼십전으로 료리점에서 계산하든차임이 규정파가티 이십오전으로되엿다고한다

仁城里放火事件 檢事現地臨檢

【永興】 함남 영흥군 억기면 인성리(億岐面仁城里)에 거주하는 김이성(金以性)(三二)은 지난 음구월이십이일 하오 열한시반쯤되여 동료동인 김봉연(金鳳連)(三○)이란 파부귀에 취업하야 협박하며 현금을 요구하다못하야 최후에는 방화까지한사실이 잇는데 그를 탐지하게된 진흥경찰에서는 전기 범죄자를 직시체포하야 본서로 호송하엿든바 그죄장은 명확하게되엿슴으로 지난구일에 함흥지방법원 검사가 직접 출장하야 현지를 검정하엿다고한다

不發彈爆發로 人夫一名卽死

【咸興】 장진강수전공사에 또화약폭발사고― 지난십일오후열시십오분 함주군하기천면 송하리(下岐川面松下里)장진강수전 제삼호발전소수로개착공사 전중경장(田中工場)의 남부수도 한귀로부터 삼백구십오미돌가량되는지점에서 폭개다이나마이트를 폭발시킨후 모두폭파되엿는지 여부를 검사하려고 항내로 들어갓다가 폭파현장으로부터 약십오미돌가량 떨어진곳에 숨어잇든 불발탄이 폭발하야 로동자일명이 즉사하엿다 그는 본적을 평북강계군용촌면남흥리(平北江界郡龍村面南興里)최윤명(崔允明)(二○)이라고 한다

都市體面傷하는 木製煙突驅逐

【新義州】 국경도시로서의 체면을 손실케하는동시화재(火災)의 원인이만흔 신의주부내의 목제(木製)『굴뚝』을 일소할계획을세우고 그간신의주서 보안계에서 조사를한결과 부내에잇는목 [illegible]

染病菌温床에서 健康都市化하는大邱
今年中의發生216件으로 比昨年三分之一激減

【大邱】 금년도 대구부내에서발생한 전염병발생건수는 지난십일 현재 이백십륙건으로 전년동기에 비하여 삼분지일이건의 격감을보이고 잇는바격감도의 면목을 여실히반영한것으로 그종별건수는 다음과갓다고한다

	今年度	前年度
腸窒扶斯	六五	一四○
파라지부스	五	五
赤痢	八三	九七
猩紅熱	二九	二○
디푸테리아	三○	二九
流腦	四	六
痘瘡	○	一
計	二一六	二九八

닥치는대로少女誘引 貞操弄絡後엔賣身
犯行五六件의職業的色魔
舊惡綻露·釜山檢事局送致

【釜山】 무지한부녀자를 오륙명이나 철으로데려다가 얼마동안 롱락한후 작부에게 파라먹은진인이 모두 로할 희세의 색마인 동시 영리유괴자(營利誘拐者)가부산경찰서에검거되엿다 범인은 부내좌천정(佐川町)에 잇는 금고상(金庫商) 김한규(金翰圭)(三○)로 소화십삼년 십이월에 전남광양군광양읍(全南光陽邑)탁중걸(卓中傑)의장녀인 금자(金子)(二七)를첩으로 데리고와서 동거하다가 동십일년사월경에 교묘한수단을써서 천진(天津)방면에 작부로금오백원에매각하얏스며또그녀동생옥자(玉子)(一七)도여러가지감언리설로 데려다가 정교를 맷즌후 동십일년팔월경에 북해도욱천시(旭川市)모『카페』에금삼백원에 매각하얏고 또금년팔월경에 김해읍(金海邑)모처의출생 정성인(鄭成仁)(二○)이란녀자를 역시가진수단으로 정교를맷즌후 시월상순경에 방어진(方魚津)봉래관(蓬萊館)이란 음식점에 금삼백원에 매각한외에도 이삼건이나 발각되엿다한다 그래서 지난십일일에 취조를 일단끗내고 부산검사국으로 일건서류와함께 넘겻다고한다

全北號海軍機命名式

【全州】 백육십만 전북도민의 적성으로된 해군기 보국제일오일호(報國第一五一號)기의 명명식은 오는십일일 오후두시 삼십분전주 종방매립지(全州鐘紡埋立地)에서 거행하리라는대 당일은 보국기전북호외에 대구비행장으로부터 비래하야 도내 각지를배회한후 전주에착륙하야 정오로부터 두시까지 각단체의 견학을허하리라고한다

大工事로水流變化 沃土流失의被害
義州郡古津面五個洞民蹶起
河川整理를道에陳情

【新義州】 의주군고진면(義州郡古津面) 최석택(崔錫澤)외동면다섯동리(五洞)에사는주민사십명은 삼교천의통선(三橋川通船)교량교(橋梁)다사도철도(多獅島鐵道)철교(鐵橋)등의 건설로 수류가일대변혁을이르켜 란류하야 그냥버려두는때는류역다섯동리의옥답이 버려게될것임으로 삼교천의 하천정리(河川整理)를 속히 시행하야 달라고 지난십일 평북도지사에게 진정(陳情)을하얏는데 도에서는 전부터 동하천정리에 류의하야 연구중에잇섯스나 동하천을정리하려면 삼백오십만원의 경비를 요하게됨으로 지금까지보류하엿든것인데 하여튼 금후실현은 당분간희망이업다고한다

구루마에깔려 姊妹死傷慘事

【裡里】 지난십일오후세시경에 이리읍서정 회선동장압(裡里西町華屋場前)길가에서 의산군청서무계주임(益山郡廳庶務係主任)의딸어린 자매(姉妹)가 놀고잇다가 지나가는말구루마에 깔려서 유아는 즉사하고 형소녀는 경상을당한사가잇섯다는데 원인은 아직자세히알수업스나 때마침 이리장날이라 동해이버잡한가운데에 마부김창홍(金昌洪)이는 말구루마에 버룩모재하고 오는중 말을모라가는도중에 이와가튼참사를이르키게되엿다는데 참상은 목불인견이엿다고한다

商工會議員들 四名公判
最高一年、其他十個月各求刑
釜山法院서·言渡는十八日

【釜山】 부산상공회의소의원 [illegible](大島芳輔)등 네명에 관한사기횡령 배임 사문서위조행사 사기미수(詐欺橫領背任, 私文書僞造行使, 詐欺未遂)피고사건의제일회공판은 예정파가티 지난십이일오전십시부터 부산지방법원에서 염전(鹽田)재판장 송전(松前)검사 중야(中野)배석판사 립회하에 개정되여 재판장으로부터 사실심리를 하고 제일회에 마치자 송전검사로부터 다음과가티 구형이 잇섯다는데 언도는 오는십팔일이라고한다

▲大島芳輔 懲役十個月 ▲大島良之 懲役一個年 ▲西田京輔 懲役十個月 ▲楓田章 懲役十個月

旺場에서祝勝會

【永興】 함남영흥군 왕장(旺場)에서는 지난십일일오전십시부터 왕장공립보통학교(旺場公普)교정에서 관민유지배여명이참렬하여 황군의태원함락(太原陷落)을 기념키위하야 기행렬을하 [illegible]

陽德製材所全燒
損害六千圓原因未詳

【平壤】 십이일 오전한시경 전조선적 모범림으로 세상에알려잇는 평남양덕(陽德)모범림 제재소에서 발화 불붓치 부근을뒤덥헛는바 경찰관 제재소원 그리고부락민 총동원하야 진화에 전력을다햇스나 원체수도가 머러 뜻대로못되고 새벽에 이르러 동제재소를 전소식히고 진화되엿는데 손해는 약륙천원이고 원인은 불명으로 도산림과에서 삼전(森田)기수가실상을조사키위하야 현장에급행하엿다한다

結核撲滅宣傳

【江陵】 결핵예방은 조선에잇서서 위생문제중에도 가장중요한 부분으로서 여기에대하야 일반의관념을 철저히하여야 될것은 지극히 긴요한사에 속한다 여기에 감하야 강릉경찰서에서는 본년제이회재 결핵예방선전을 지난십일일부터 삼일간 성대히하얏는데 이제그시행한바를 렬기하면 다음파가튼데 금년은 크게조흔성적을 어덧다한다

▲第一日(十一月十一日)講演日
1、各學校 幼稚園에서는 朝會其他適當한時間에 校長先生이兒童에게 講演을實施
2、普通學校、實業學校生徒는豫防마ー크를販賣
3、學校生徒에게 標語入鉛筆(一本에二錢)을販賣

▲第二日(十一月十二日)街頭宣傳日 午前十一時부터 各學校幼稚園의旗行列

▲第三日(十一月十三日)健康診斷日 午前九時道立江陵醫院에서 接客業者健康診斷을實施

▲其他實施事項
1、期間中道立江陵醫院에서는 無料診斷을施行하여 [illegible]
2、各家庭一齊히寢具、衣類等을日光消毒케함
3、喀痰을되는대로吐出치말事
4、痰壺를設備하야客痰의散逸을防止하게하며 野外日光浴을實施케함

戰勝奉告祭盛況

【熙川】 희천에서도 태원함락한것과 황군의활동을 감사하는뜻으로 희천신사에 각관공서 시민일동이 전승봉고제를 거행하고 낫에는기행렬과 밤에는제등행렬이잇섯는데 희천읍내에잇는 반수이상이 참석하야 대성황을 일우엇다

地方人事

▲鄭錫洪君(群山天祥社主)여夕影 讀이의結婚式을 十三日午後三時 金敬廷氏 主禮下에 京城 [illegible] 擧行

各地敬老會盛況

【平壤】 평양부에서는국민정신작흥주간제륙일인 십이일오전열시부터 신공회당(新公會堂)에서 경로회(敬老會)를 개최하고 팔십세이상의 고령자 삼백구십팔명을 초대, 성대한식을 거행햇는데 이날의식순은 다음파가튼데 기성권번(箕城券番)파 평양권번에서는 미기사십여명을보내여 고령자를 위로하여 기쁘게하엿다 고령자는 남자 일백오십일명 여자이백사십칠명 합계삼백구십팔명으로 그중에서 일본내지인은 십삼명뿐 남어지는 전부가 조선인이다 구십세이상고령자는 조선인남자두명, 녀자열한명 합계열세명으로 구십오세가 최고이며 팔십세이상의 부부가 해로하는것이 세쌍이잇다 [illegible]

◇
一、開會辭 小林內務課長
一、式辭 矢野府尹
一、記念品贈呈
一、祝辭 金參與官
一、答辭 年高者代表

【釜山】 부산부에서는 부내에거주하는부민중 팔십세이상의로인들을 한자리에모아 하로나마 위안을드리고자 지난십이일오후두시부터 부산고등녀학교(高等女學校)강당에서 경로회(敬老會)를 개최하얏는데 [illegible] 도지사의축사가 잇슨다음 다과(茶菓)를나노어드리고 이어 보통학교생도들 소학교생도들의 유희가잇슨후 동네시에 폐회하얏다고한다

【鎭南浦】 국민정신작흥주간제륙일인 지난십이일 오후한시부터 진남포부주최로 소화교강당에서 경로회(敬老會)를 개최하엿다 부내에 거주하는 칠십세이상의 고령자 이백십명을 초대하고 한곳부내각학교생도들의창가, 댄스등여흥과 장수봉축연등이 잇섯다는데 최고령자는 후포리 백락잇(白樂仁)씨의 모친 [illegible]여자로 당년구십구세라고한다

父母가結婚反對로 죽으라든女教員
꿈만흔十九歲의少女時節로 巡査에게說諭밧는身勢

【大邱】 방년십구세의 꼿다운청춘을 사랑하는사람에게 바치려고 경성(京城)에서 대구(大邱)까지 죽음의장소를차저온 묘령의 녀교원이 애인에게 보내는최후의 선물인 유서(遺書)를 쓰여다가 발각되여 방금 대구서 동촌주재소(大邱署東村駐在所)에서 보호를 밧고잇는 녀성이잇다―지난십일오후여덟시경 대구부외 동촌(東村)유원지강가에서 몸을던저 금호강(琴湖江)의 수호이 될려다가 사랑하는 사람에게 최후로 유서를 남기고 죽으려고 부근 음식점 황해관(黃海館)에 들어가 붓을들어 연정을 곳업시 [illegible] 학에 재학중인 리승연(李勝[illegible])(假名)파 수년전부터 사랑하여왓섯스나 량편부모가 그결혼을 반대하자 마침내 세상을비관하고 지난 [illegible] 집을떠나 경북달성군옥포면(達城郡玉浦面)에잇는 자기형부집에 와서 마음의 상처를 위로바들여하엿스나 때때로일어나는 사마의 유인을이지못하여 지난팔일화원유원지(花園遊園地)에가서투신할여다가 뜻대로되지아니하야 다시지난십일에 동촌(東村)에와서 투신하려다가 전기와가티 발각되여 조회중이라고한다

長篇小說 濁流 【34】
蔡萬植 作 / 鄭玄雄 畫

「生涯는方眼紙라」(五)

은행시간이 거진 끗하게 되어서 웬 낫선사람이 아까첨 보와 이에기한 소절수를 가지고 돈을 차즈러왓다。형보는 태수의 이심부름을 가끔 해주기는해도、정양을 새려、언제든지 한다리를 더노치 제가 직접 오는법이업다。

태수는 됩러미는대로 소절수를바더 장부에 기입을하고 현금게로 넘긴다。필적이며 그밧게 조사대조해볼것을 조사대조햇건도업시、그것은 태수 제손으로 만들어내인、백석(白石)이의소절수인것이다。

이어 시간이 다 되자、태수는 사무상아곱 대강 거더치우고 은행을 나섯다。그는 걱정에 얘를 못새혀 짜증이낫다。누가보면 어데 몸이 아프냐고 물을만큼、이맛살을 잔뜩 찌푸리고 몸에 풀기가업다。

그러나 그는 무어이고 오래 생각하거나 걱정을 하지아니한다。또 그래자 별수가업는줄을 [illegible]

그는 잘 알고잇다。

그는 혼자말로 찍어 뱃는다。

『걱정하면 소용잇나? 약차하거든 죽어바리면 그만이지』

그는 일을 저질르고 나와서는 늘 이러케 마음을먹는다。그러고나면 걱정이 되고 속 답답하든것이 후련해진다。

일을 저질럿다는것은 딴음이 아니라、항용잇는 재정의 파탈로 남의돈에 손을 대인것이다。

그는 작년봄 경성에잇는 본점으로부터 이곳 군산지점으로 전근해오면서부터 주색에 침혹하기를 시작햇다。

그는 얼골생긴것도 위선 매초롬한게 그러커니와、은행중에 그가 서울서 전문학교를 졸업햇고、집안은 천여석 추수를하는 파부의 외아들이고、놀기심심하니까 은행에를 들어갓든것이 이곳 지점에까지 전근이되어 내려온것이라고、이러한소문이 떠돌앗섯고、그런데 미상불 그러한집자제로 그러한 사람임직하게、그의 노는본새도 질탕하고 돈 아끼운줄은 몰랏보엿다。

그러한결과 반년남짓해서 쌀심원의 월급으로는 얼두도 나지안케 빗이 모아지까지 찻다。

이러한 억색한경우를 일지로 메꾸기에、태수의 컨디순은 안락그로 조앗다。지점장의 신임은 두텁고 은행내게에는 좋탈햇는데 안진자리가 당좌계다。

그래서 작년겨울 백석이라는 대금업자의 소절수를 만드러쓰는것으로부터 그는『자긴』와『취련』이란것의 첫솜씨를 잡엇이바더 장부에 기입을해서 현금게로 넘기고 현금게에서는、아무 의심도업시 돈을 내어주고 그돈이 조금후에는 형보의 손을거처 태수에게로 돌아들어오고 이것이다。

그가 처음에 그러케 소절수위조를 해서쓸때에는、손이떨리고 몃칠동안은 가슴이 두근거리고햇스나、차차 맛을 디리고 달련이 되면서부터는 돈아쉬운때면 제법 제소절수를 발행하듯이 척척 써먹엇다。

또 범위도 늘혀、역시 예금이만코 거래가 자즌『노리쏘홍업회사』와『마루나』라고하는 큰중매점까지 세군대를 두고 그짓을 계속햇다。그래서 작년세안부터 지금까지 반년동안 백석이것이 일천팔백원 노리쏘홍업회사치가 칠백원『마루나』것 매전치가 오늘것까지 팔백원도 한하면 삼천삼백원이다。

이 삼천삼백원은、형보가 심부림을 해줄때마다 얼마씩 때어쓴 사오백원파 요리집과 기생한테 준 행하와 마두미찬으로 다 떼어바린것이다。

이래노핫스니 늘 혓갈을 밟는것가티 마음에 위태위태한권인데、지나간 사월초생부터 그 백석이와 은행사이에 사소한일로 갈등이 나가지고、백석이가 다른은행으로 거래를 옴기려고 씨긔리는날이면 예금한것을 한거번에모주리 차저갈것이요 떨어태수가 손대인 일천팔백원이 비이는게 들어날것이다。동시에그날이 태수의 [illegible]날이다。

[illegible] 예금하는 금액이만코、은행으로 되리고내이고하기를 자주하는 위조소금주(貸金主)들은、그러하기때문에 절수가 자기네모르게 멋장은행으로 드러가서『주ー지리』(帳尻=勘計殘高)가 맛지안러도 수업하게 눈에띄이지는아니한다。그러니까 그러한 위조소절수가 은행에 드러오드래도 그게 위조인지 아닌지를 밝힐바달 당하면 일은 위선 무사하다。태수는 그짓을 시작한것이다。

그는 은행에서 소절수청구를 때내오고、백석이의 도장을 고대로 새이고 글씨를 본바더 백석이 자신이 발행한 소절수와 조금도 달러보이지아니한것을 만들기에 그리 힘들지아니햇다。그동을 밋는 친구라는 형보더러 차저달라고 맥기고 그라면 형보는 다시 달른사람을 시켜 은행으로 차주러보낸다。은행에서는 태수가 그것을 어엿

ラシヤオーバー大奉仕
オーバー寸法 兩片前三尺八寸・三尺九寸・三尺・三尺一寸
裏付=紺色と黑色あり
二六號 片前型 一着 金八圓十五錢
兩前型 一着 金八圓六十錢

高級ラクダオーバー 紺と黑色あり
二八號 片前型 一着 金十四圓八十錢
兩前型 一着 金十五圓五十錢

紳士用柄兩前オーバー
色合は茶・黑色 青中年向
三一號 兩前型柄オーバー 一着 金十三圓九十錢

朝鮮オーバー大見切品 紺色に限る 二尺九寸・三尺
十二圓五十錢實を特に
三五號 特製 ベロアー 一着 金八圓五十錢

ウーステッド三ツ揃背廣服
寸法は大・中・小型あり 特大型一割高
色合 茶紺・青 中年向 柄は斜線又は縞柄
一○號 三ツ揃 一着 金十三圓八十錢

星印 本毛厚サージ三ツ揃背廣服
別仕立最高シルバー裏付 黑・紺あり
一七號 三ツ揃 一着 金十八圓八十錢

紳士 スポーテックス三ツ揃背廣服
色は 茶・黑・紺色あり 萬人向の無地柄
二一號 三ツ揃 一着 金二十圓五十錢

特製黑セル詰衿上下服

玉錦絲コール天特製學生服
仕立入念裏付の金ボタン付なり
十九號 詰衿上下組 一着 金六圓
廿三號 詰衿上下 一着 金八圓五十錢
金ボタン付長ズボン付上下一着
尺一 一年用 一圓九十五錢 / 尺五 六年用小型 二圓八十五錢
尺二 二年用 二圓二十錢 / 同 中學生用詰衿小型 三圓四十錢
尺三 三年用 二圓四十錢 / 同 中型 三圓七十錢
尺四 五年用 二圓六十錢 / 同 大型 四圓

玉錦コール天作業服
裏付 上下服 特價 一着 金三圓八十錢
寸法は大・中・小 ダブル型 バンド無 長乘馬ズボン付 二十錢高

靑年團服と軍靴の奉仕特賣
特製團服 國防色スレン生地 ダブル折襟 大・中・小 同價 一着 二圓四十錢
コンノート型帽子 一個
軍人型帽子 一個
巻ゲートル 一打
特製訓練靴 耐久完全無敵品 一足 三圓八十錢
文數は十文より十二文迄同價 指定下さい

名古屋千種區今池電停前 合資會社 加藤營業所
御注文は葉書にて、送料は當方負擔 振替名古屋 [illegible]